No 11586 Shanghai Monday 14 December 1936 THE EASTERN TIMES Published every morning including Sunday

時報

中華民國念五年十二月十四日星期一
每逢星期二·四·六·日贈報附送畫報一張
今天本報二張半售國幣三分四厘
第一萬一千五百八十六號
中華內政部登記證字第二三五號
中華郵政特准掛號立券照新聞紙類寄遞之報紙

時報廣告刊例

[illegible]

時報每星期日附送圖畫時報

[illegible]

電話九七一三三 轉接各部 電報掛號二五一四

五洲藥房 冬令贈品

總店 支店 同時舉行

十二月十一日起 兩星期

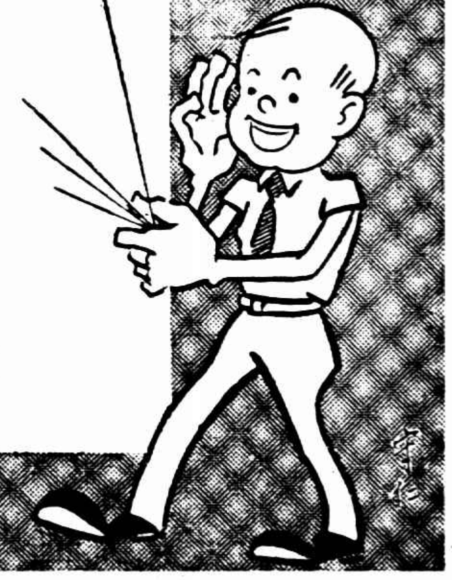

朔風凛凛，落葉蕭蕭，又是寒冬季節了。本公司爲適應時令需要，及酬答顧客盛意，特舉行冬令大贈品兩星期，購貨五角，即有贈送，本市各支店一律同時舉行，凡冬季所需之名貴補劑，衛生禦寒用品，防凍化妝品等，咸配備充實，藉供需求。本公司素以薄利服務爲各界稱許！在此期內賜顧，既獲便宜，又有贈品，一舉兩得！幸弗交臂失之。

總店 福州路河南路
第一支店 天后宮橋北堍
第二支店 北四川路靶子路
第三支店 南市東門路
第四支店 靜安寺海格路
第五支店 南京路浙江路東
第六支店 愛多亞路福煦路口
分銷處 西門蓬萊市場

五洲藥房有限公司謹啓

192

最能博人歡迎的禮物

紅錫包

高尚美觀 經濟實惠

烟中特殊 榮譽佳品 盛行已數十年

特備應時禮盒 精緻可愛 不另取費

六听裝 (每听五十枝)

永泰和烟草股份有限公司總經銷

CI.338

國債基金管理委員會廿五年十一月份基金收支報告

收管理廣東金融公債基金國幣六十萬元 共計收國幣四千五百三十二萬五千二百零八元二角六分 付上海市政府公債本息國幣九十二萬四千元 [illegible]

[illegible]

廣東銀行通告

敬啓者本滬行定於二十五年十二月十五日照常營業尚祈予以指導幸甚

董事長宋子文 常務董事 鄧勉仁 吳鐵城 霍寶樹

代總經理滬行經理張榮溥 副經理梁官楷 謹啓

怨謝不週

敬啓者先妣張太夫人棄養已承本月十二日設奠次日發引辱荷諸戚友東鄰臨弔執紼親勞高誼隆情歿存均感惟是款待諸多簡褻踵叩或未週全除函謝外謹先登報奉達歉忱並申謝悃諸惟矜鑒

棘人楊慶寧泣血稽顙

上海蔡同德堂藥舖廣告

祗此一家 並無分設

人蔘再造丸 大補全鹿丸 外科六神丸

蓍茸衛生丸 婦科萬應丸 人蔘烏雞白鳳丸 聖濟大活絡丹 消痰猴棗散 西藏眞馬寶 膠廠於杭州 杜煎虎鹿龜驢等膠 精釀各種藥酒

[illegible]

電話九四六五九

劉頌時醫師緊要聲明

[illegible]

特價於本月底截止 惠購請速

四部叢刊三編單行本

太平御覽（宋刊本）	一百卅六册 定價八十元 特價五十六元 郵費一元二角	宋李昉等奉勅撰 此用宋刻九百七十四卷影印、以覆宋本配全、校過嘉慶間鮑崇城刊本、脫行漏句、訛文誤字、不可勝數、可見舊本之足貴、
天下郡國利病書（手稿本）	五十册 定價三十元 特價二十一元 郵費一元六角	明顧炎武撰 坊本訛脫甚多、幾於不可句讀、是爲顧氏原輯手稿、黃蕘圃定爲四十四册、略有錯亂、茲經整理、詳見卷端編印例言、
罪惟錄 附東山國語（手稿本）	六十二册 定價卅五元 特價廿四元五角 郵費一元七角	明查繼佐撰 是書包括有明一代史事、起洪武、迄崇禎、並附籓唐魯桂諸王、與清修明史、多不相同、用查氏手稿影印、後附東山國語、據抄本排印、

商務印書館影印

1015

全國無綫電台廣播節目

●上海●

華光　週率一四八〇　呼號XQHA　電力五〇　電話三二〇五三七

鶴鳴　週率一四〇〇　呼號XLHB　電力五〇　電話二八〇二一

惠靈　週率一三八〇　呼號XLHC　電力五〇　電話二〇四八三

新聲　週率一三八〇　呼號XLHA　電力一〇〇　電話八二三一二

華東　週率一三六〇　呼號XQHD　電力五〇　電話九四二八八

市音　週率一三四〇　呼號XHHC　電力一〇〇　電話三八三六九

交通部上海　週率一三〇〇　呼號XGOS　電力五〇〇　電話一八二二六

治咳化痰　猴棗散　一切多痰咳症百發百中之效　大瓶壹元二角　小瓶六角　上海三馬路中和里　保昌參號經理

華興　週率一三六〇　呼號XHHP　電力五〇　電話三二〇六三七

利利　週率一三四〇　呼號XHHY　電力一〇〇　電話四三八七七

麟記　週率一三二〇　呼號XQHG　電力五〇　電話二五〇八二一

國華　週率一三二〇　呼號XHHN　電力一〇〇　電話九〇二〇〇

航業　週率一一八〇　呼號XHHI　電力一〇〇　電話一二九五八

大中華　週率一一〇〇　呼號XHHU　電力一〇〇　電話九一六一五

亞聲　週率一二〇〇　呼號XLHN　電力一〇〇　電話八五五五三

元昌　週率一二二〇　呼號XLHM　電力一〇〇　電話八二八九八

上海　週率一一〇〇　呼號XHHS　電力一〇〇　電話九四一三四

中華　週率一〇八〇　呼號XHHL　電力一〇〇　電話八一〇五八一

華美　週率一〇六〇　呼號XHHI　電力一〇〇　電話九〇二三

中西　週率一〇四〇　呼號XHHC　電力一〇〇　電話九四〇〇八

東方　週率一〇二〇　呼號XHHG　電力一〇〇　電話九一〇二〇

佛音　週率九八〇　呼號XMHB　電力一〇〇　電話三九九六一

明遠　週率九六〇　呼號XHHF　電力一〇〇　電話九〇四四八

李樹德堂　週率九四〇　呼號XHHE　電力一〇〇　電話九五三四三

富星　週率九二〇　呼號XHHX　電力一〇〇　電話八三四一六

上海市府　週率九〇〇　呼號XGOI　電力五〇〇　電話四六二八〇

友聯　週率八八〇　呼號XHHV　電力一〇〇　電話三〇一二七

福音　週率一四一〇　呼號XMHL　電力一〇〇　電話一三六八一

敦本　週率八〇〇　呼號XLHL　電力一〇〇　電話八八九一一

新新　週率七八〇　呼號XLHA　電力一〇〇　電話九四二一五

建華　週率七四〇　呼號XHHB　電力一〇〇　電話三三三三三

同樂　週率七二〇　呼號XLHC　電力一〇〇　電話九二二三

華僑　週率七〇〇　呼號XMHC　電力五〇　電話三一三八八

東陸　週率六四〇　呼號XLHG　電力一〇〇　電話九二〇七

大陸　週率六二〇　呼號XHHK　電力一〇〇　電話九二五八八

江蘇省　鎮江　週率一一五〇　呼號XGJB　電力一〇〇

浙江省　杭州　週率九九〇　呼號XGOD　電力一〇〇〇

中央　南京　週率六六〇　呼號XGOA　電力七五〇〇〇

上週公債市
市况起伏頗烈變幻不定
全週結果上漲一角至一元不等

上週公債市場、市况中伏波瀾壯闊、蓋時局轉呈平靜、人心亦見穩定、市散戶均抱樂觀、買氣頗濃、多方大戶復有拉抬、市價竟逐步上漲、頗見堅勁、惟以債價折扣、市況驟趨大戶、忽以無限制之傾銷、市況驟告下跌、但為市場之擊局、散戶仍多收購、故市價稍後跌後復趨回漲、然日前之價、已為多方相持堅定、市况沉悶、雙方陣容均未變、存戶觀望者亦已漸增加、及環境稍生變化、將有劇烈變動之氣象也、全週之過程、週一因人氣呆定、交易僅以散戶為多、市價低角許之參差、週二齊局事件已見解決、大戶如卅九·十六號等收購、市價一致上騰四五角至九角、週三市況變幻頗烈、初四九十二·卅九·十三號等多頭爛碼、後忽有某融大某大戶、大量傾出、故行市於午後復轉回跌、週四某金融大戶復以無限制之抛賣、市價一律猛跌、惟散戶吸收仍濃、故跌勢復形轉疲、週五賣賣頗顯已見減少、散戶漸起買進、趨勢再轉上挺、週六市況頗形堅旋、初因四·十一·七十七號等大戶收購而漲後、以卅九·五十四·十號等出籠及獲利了結、復見回降、全週結果一致上漲一角半一元不等、成交總數計四千七百六十一萬九千元、茲將其漲跌高低比較、列表如左、（單位元成交單位百元）

債別	最高價	期次	最低價	期次	較上週	成交數
統一　十二月	六二·〇〇	二	六一·七〇	一	漲〇·四〇	四〇〇九〇五
[illegible]	[illegible]	[illegible]	[illegible]	[illegible]	[illegible]	[illegible]

上週間標金
仍極平靜
全週計一元三角上落

上週間之金市、風平浪靜、仍少波折、始終徘徊於一千一百五十元左右、外國英美匯價、但被金業幣由升向小而抵住、外滙明平暗緊、故市價一度略高、旋即回平、英國政府變化、顯無影響、同業大多抱觀望態度、以待時機之來云、自週一（一月份）開盤即升一角、計一千一百五十六元、經金業再跌、初開即高計一千一百五十五元、（本週最高）外滙稍鬆、售者加增、繼降至五十五元中內、週三純金總見回小、人心疲倦退至五十四元七角、（本週最低）因價戶活動、後轉升、週四五週六、三天徘徊於五十四元九角以上、五十五元未大角內、市况之呆定仍屬見、收市五十四元九角、與前週六收同、全週一共九三角上落、開收盤較小一角

●雙方陣容　一月份開碼前日午收止、共四千九百廿一條、內多方廿六家、計大昌祥二千一百四十九條、順茂永八百八十九條、元茂永八百六十一條、五昌祥四百八十三條、空方廿八家、計大德成八百八十二條、成大七百九十一條、慶福五百卅八條、大豐恒三百〇八條、其餘各號不滿三百條、不備錄、

●現金恰赤　交易不旺、生恒泰康共約售出三百兩、由蘇德源購進、照標減加十四元半至十五元、同業買進加十一元、天津貨加十三元二角半、無市、赤滇掛牌加八元、英純金小二

●海外銀市　英平美即錢、上午九點十五分、英平美市、加〇·二五、美平大條提〇·二五、孟買現貨加〇六二五、本埠外滙掛牌仍平、內盤六〇·二五、美加〇·六二五、

上海華商紗布交易所一星期登帳價格表
標準棉紗（反手二十支金雞）標準棉花（國產細絨綿紗二十支棉紗原料為準）三二支二十支十六支十支代用

期別	星期一	星期二	星期三	星期四	星期五	星期六
[illegible]	[illegible]	[illegible]	[illegible]	[illegible]	[illegible]	[illegible]

此週中華商鐵券金幣萬總、而對於美金銀實平、銀行方面、花旗出美入英、日行除三井售出外、正金收買為佳、洋行亦祗不多、又有匯金算平、計二元二角八分七厘、麥準備亦未更、計一千一百九十三元、比結價抬一元九角、茲將標金及滙銀市表列後、

種類	最高	最低	比前週六
大條近期	二十一便士三一二五	二十一便士〇六二五	平
大條遠期	二十一便士一二五	二十一便士〇六二五	平
美銀價	四角九分七五	四角九分	跌半分
孟買市	五二羅比十	五一羅比〇一	跌二安那
英純金	七鎊一先一便	七鎊一先九便半	平
海關金	二元二角九分三	二元二角八七	平
標準金價	一一五五元四	一一五三元	平
掛牌英金	一先二便四六八七五	一先二便四六八七五	平
又　美金	二十九元半	二十九元半	平
一月標金	一一五六元	一一五四元七	平

▼海外銀電　倫敦銀價四角九分二五　平　孟買銀塊五二羅比〇三安那　跌三安那

▼海外匯兌　倫敦先令一先二便六二五　升〇三一二五　美滙兌二十九元八角五分　平　英法滙兌四元六角六分三五　升六二五

銀洋錢市
鹽洋昨日計八分、小洋錢價昨計十一角七分七、與比較昨日價同

▼滬南米市　昨日浦江米市到二十多艘、交易活動、白粳早稻堅、洋尖與前同、行情如左、

▼滬北米市　昨日蘇州河下米船到者二三十艘、市交易活、白米價稍堅、大半、洋尖變元陰化無甚軒輊、其餘之米如下、

[illegible]	[illegible]	[illegible]

●海外棉花商電彙集　海外各國共有八大棉市、逐日經商電訊以供參考、

花旗棉電、紐約十二日路透電、天棉、同業買進、及空戶抵補、月底略堅、英美棉市、因後內投機者買進而漲、

月期	星期五	星期六	比較數
[illegible]	[illegible]	[illegible]	[illegible]

●麥市旋勢高翔
英美加計十二日電、麥市因利物浦及若干市場略秋、國後因勵改而上漲、

●坎拿大麥電

●芝加哥麥電

●利物浦麥電

月期	星期五	星期六	比較數
[illegible]	[illegible]	[illegible]	[illegible]

財部決設糧食運銷局
局長內定即可發表

◎南京十三日中央社電、財部為期全國糧食購買運銷之一致及調盈濟虛之合理、決遵照行政院決議、設立糧食運銷局、以專責成、並已內定鄭寶照等為該局正副局長、明令即可發表、

上月歐美貨來華少
日貨運銷創紀錄

上月因美輪罷航、歐美貨物運華稀少、如紙·五金·染料·市田頓感缺貨、日貨遂乘機源源來華、凡抬高價額、平均約在五分之一以上、雜貨·布匹·呢絨·紙等、共計在五萬噸之上、創中日貿易額空前之紀錄云、（華東社）

通易債權人會議仍流會
因到會人數不足改開談話會

通易信託公司、召開銀行部第三次債權人會議、於昨午一時在湖社舉行、出席債權人未日開議、由一時地方法院推事汁公亮主席、出席債權人共三千四百餘戶、一百六十餘萬元、而到會總數、則僅九百九十餘戶、七十餘萬三千餘元、未足半數、故改開談話會、首由破產管理人李時蕊會計師報告清理財務情形、及債權人該公司董監代表徐士浩律師報告接洽復業及協議方案內容等、並由各債權人發表意見後、末由丹推事代詞、協調方案、須債權人數四分之三之同意、始克表決、且其清償成數、亦應經破產管理法院認可、即召集、俟決後進行、債團振鉛散會、據記者探悉、上星期日係第三次召集會議未成、外埠債權人未能出席、據該法院變通、由各埠分別召集、俟後決定進行、並由該法院解釋中、又該公司發行債券糾變、與四拆數人、因出定權利關係、亦在調示法院解釋中、又該公司發行債券約十萬元、經債權人力爭、已允短期內先行發還云、（中央社）

廣東銀行滬分行
明日正式復業

廣東銀行香港總行復業後、上海分行資金、已由總行方面重新撥定、該行董事長宋子文、昨日由港返滬、準定明日（十五日）上午十時正式宣告復業、

通州棉市提早結束

南通訊、通州棉花市面、本年受棉賤影響、各花行均虧折不支、已一律提早收秤、本年運往上海花衣共計達三十二萬包、

閩建廳向二行
借款百五十萬

本埠訊、閩省府建設廳現為籌辦省城自來水工程、及其他省政建設、近向滬上二行借款一百五十萬、茲據悉、該項借款業已告成、計中央及中國兩行各借六十萬、交通銀行借三十萬、分廿四個月攤還、並悉該省發行建設公債九十萬、亦經政院核准、於明年一月一日發行、期限十五年、週息六厘、以閩借全縣契稅及車捐為担保、先向銀行抵借、現正與滬銀界商洽中云、

津漁商罷市

◎天津十三日電、津漁商因反對征收魚行牙稅、十三日開始罷市、並定十四日向各當局請願、

李樹春等赴曲阜
參加孔德成婚禮

◎濟南十三日電、民教廳長李樹春·何思源十三日晨赴曲阜參加孔奉祀官德成婚禮、教部司長鍾靈秀同往、出席清理孔子祀田委員會、

保健公論

創刊號
每逢星期一●四出版
編輯室（武定路八六九號）

淋病討論(一) 蘇聯最高醫藥機關
——對於淋病之療法的最新研討！

俄國醫學博士 楊道南醫師

以鐵腕政治霸稱于全地面的法西斯主義之意德等國家之外，他們有個一樣紀律森嚴的集權國家的蘇聯存在着。說起蘇聯，使人都感着赤色的恐怖。但我們若談到他的學術研究，則頗令人一樣嘆服。

在蘇聯的莫斯科，他們曾經設立了一座最高學術研究機關，那裏面全是些大學教授，各科的學者。博士等人，共總有着四五千名。而其中醫藥衛生的行政專員及專門學者，也一共有九百餘人之多。爲了那

淋病轟談 的蔓延，所以那些醫學專家會合了關防治淋病的緊急會議。根據這個會議的報告，結果議決一致推行最新的淋病療法所謂「蛋白體療法」。[illegible]安，夫人十貫驗，此療法

驅淋抗菌 的力量特別強大，因爲這是用蛋白體（一種動物體內之特異的物質）來使患者[illegible]發生特異之抗淋抗毒素，以及發生多量之白血球。這些白血球能抗淋菌的[illegible]大的存噬淋菌力量，所以淋病能在短時期內根本消滅，不會再發了。凡是一切

男女淋濁 的急性慢性，都用此療法，沒有不斷根之理。又據洛比來斯基博士的實驗，千人中用此療法能有八百人完全得到根治。

迭加改良 這種蛋白體的療法，爲一九八八年所發明，復經[illegible]德氏，用蛋白體復配合功能消炎的青色素，遂成爲今日風行歐洲各國的淋病聖藥「克淋濃」。[illegible]俄國各醫科大學研究時，俄國各大醫院中對于淋病人無不施用「克淋濃」內服，[illegible]性傳性，都能全部治癒。就是睪丸炎的不能生育，關節炎的肢節殘廢，以及攝護腺炎輸卵管炎女子子宮[illegible]服此藥，確能徹底治癒而且若同時外用「抗淋水」依照說明書[illegible]法，在家自行[illegible]尿道或陰道，收效[illegible]克淋濃一概含蛋白體之淋藥，均係混充之仿製冒牌，購時認明「克淋濃」二字，以免[illegible]

[illegible]腎臟，食後作服，十便秘結，時洩否屁，俾可大棒進服「強胃膏」，自能立奏良效，且屬性平道，尤可放心進服。

青年病的福音

近世內分泌製劑談

日本帝國大學醫科畢業 [illegible]醫師

▼排去粗製濫造之內分泌製劑
▼貫行動物試驗與科學的製造

內分泌學說，其來雖古，但有倍多德，勃隆司拮二氏而始奠內分泌學說之根據。數十年來研究荷爾蒙製劑，以拯救人種者，殊不多覯，眞所謂「學者如牛毛，成者如麟角」內中惟德國梅倫氏，以超特出奇之天才，而作果敢沉毅不倦之努力，孜孜埋頭研究至三十餘年，卒獲得最新之驚人成績。大爲世界科學家所嘆服。其成績品卽今風行全球之男用「補體康」女用「補女容」二藥是也。

吾人若詳觀其發明此二藥之成績，亦有足爲吾人所取法者，當研究此藥時，經過其試驗之動物，不下數百種，最後始決定選取[illegible]之荷爾蒙，分別製成男用「補體康」，女用「補女容」二藥。當其提製此二藥時，將其中不良之成分，一概棄去，故其奏效，迅速而能持久也。此爲任何荷爾蒙製劑中所望塵莫及者。此藥現已爲世界各大著名醫師所采用。久已馳名口碑。

余自日本帝國大學醫科研究[illegible]時，卽已熟悉「補體康」一藥功效之偉大。及學成歸國以來，凡[illegible]遺精，腎虧等，[illegible]五六星期中，[illegible]遺精病者，可同時與「耐而斯遺精片」同服，[illegible]全治。實青年病之福音。

白帶自治 （陳少卿醫師）

據諺「十女九帶」一語而言，可見婦女患白帶者之多，然皆感於羞恥，任其蔓延，致而不治，則白病從之而起。[illegible]

前有李少候夫人，患白帶多年，[illegible]因李君與夫人[illegible]法，經余指示[illegible]「卡而雷地陰道片」[illegible]前後計四星期，所有白帶全已掃除，[illegible]又續服「補女容」調其月經，[illegible]

胃病自療須知

武鍾鄂醫師

胃病一症，患之者特多，然人亦多忽視，故因循[illegible]食，然若[illegible]紛陳，或則貧血，身弱，以[illegible]於危殆。

余于南通醫科大學畢業後，歷年臨床診斷，所見胃病頗多。然苦于無特效藥以治療之，自德國「強胃精」一藥問世後，而胃症[illegible]而解矣。[illegible]服用「強胃精」，卽能[illegible]如湯潑雪。[illegible]若食慾不振，見食生畏。腹痛[illegible]

兩性指導

維繫夫婦愛情的男子性能問題

[illegible]醫學博士 [illegible]醫師

我想號稱萬物之靈的人類，不論他是文明的民族與及未開化的民族，他們總不能否認性能是人類進步的原動力。兩性間有了性能，纔能夠相親相愛，繁衍生殖。抑有進者，性能不僅是維繫夫婦愛情的總樞紐，而且一切事業的成敗得失，壽命的天短修長，也完全受性能所支配。

曾有幾位醫師出來證明凡是性能喪失或衰弱[illegible]

性病療法

性能不全的疾病，最多者爲腎虧，早洩，[illegible]服「耐而斯遺精片」，則有一舉三得之利，[illegible]補體康」[illegible]

女性的不感症

宋志鈞醫師 醫學博士 大學畢業

女子往往因內分泌障礙關係，發生性的不感症[illegible]

此外致病的理由，月經失常，亦有能引起性的不感[illegible]女容」，最爲有效，對於女性內分泌機能失常，輒能加以補救。而性的不感症，因而治愈之。又凡婦女月經失常，貧血，身體虛弱白帶下等服之均有功效。其有白帶者可外用「卡而雷地陰道片」爲坐藥。則所患自愈矣。[illegible]容」治療女性病者，因此而能促進內分泌機能旺盛。蓋內分泌爲吾人之生命線，生命線強大，則身體自可獲到強健矣。

傷風與氣喘之治療

[illegible]

肺癆之治療以何者爲可靠

◇◇◇◇◇◇貢獻最佳的療法兩種◇◇◇◇◇◇

（楊道南醫師）

近來肺炎症頗爲流行，肺病的流行[illegible]以來少雨雪，空氣[illegible]

但是，肺炎菌[illegible]

[illegible]有此學者主張，對於此種具有肺癆的[illegible]劑「補體康」以預防之，[illegible]「補肺寧劑」[illegible]者不得不歸功於科學之萬能也。

讀者園地

[illegible]

淋濁之尿道浸潤

淋病專家 姚菊巖醫師特撰

淋濁之顯著症候，爲尿道內壁炎性浸潤，余歷年遇之甚多。

在急性淋病時，其浸潤尤爲明顯，故莖中刺痛難忍，苦楚難言。若至慢性期，則炎性浸潤每每誘發膿瘍，致尿道內有如蟲行蟻嚙。瘙痒難堪。故浸潤若全部消失，始證明淋病眞愈也。

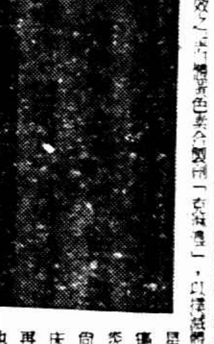

（第一圖）●[illegible]

（第二圖）●服一「克淋濃」後，尿道浸潤[illegible]

[illegible]

姚菊巖醫師淋病講

診所：四川路寧波路轉角　診時：上午十時至下午六時。

膿血迸流之淋病

淋毒性的膀胱炎，是患淋病後淋菌從後部尿道侵入膀胱而來，其時尿中若用顯微鏡窺之，如有化膿菌，大腸菌，恥垢菌等混入，因而起混合的染，此時如不作精細忍耐的醫治，往往成爲不易治療之淋病。

患者恒覺尿意頻數，間二十分鐘，或半小時，卽欲放尿，但放尿時又灼痛異常，有呈痙攣性之疼痛，同時肛門前部，亦連帶感到疼痛，下腹部有疾痛與壓痛之感。其全身溫度恒有三十八九度之熱度，症狀與後尿道炎相仿，此際醫家取患者之尿用二器或三器檢查法，或用顯微鏡檢查而區別之，其尿呈酸性，又有膿血相混之尿液，用三杯檢查尿。液時，其末後之尿，最爲混濁。

[illegible]

汎美洲和平會議 各國代表 簽定和平機構公約
公約共兩條並議定書一件

◎阿根廷京城十三日哈瓦斯社電、汎美洲和平會議、各國代表、頃簽定汎美洲和平機構公約一件、共分兩條、暨議定書一件、

第一條 美洲和平感受威脅時、巴黎非戰公約（一九二八年八月間所簽訂）或汎美洲和解暨互不侵犯公約（一九三三年十月間所簽訂）各簽字國、應與美洲其他各國政府互商和平合作方策、

第二條 美洲各國之間、若果發生戰爭、美洲其他各國政府、應立卽互相諮詢、俾將巴黎非戰公約與汎美洲和解暨互不侵犯公約所規定之義務、加以確定、並商定和平合作方法、至美洲以外各國發生戰爭、美洲大陸因而感受威脅時、則上開互相諮詢辦法之範圍、卽應予以擴大、

議定書 則云、「任何國對於其他各國之內政外交事件、無論直接間接、槪不許加以干涉、此項規定、若由簽字國之一、加以違反時、其他各簽字國、應立卽互相諮詢、以便覓獲和平解決方案、由簽字各國因解釋本公約與本議定書、而發生爭議時、應卽經由和解仲裁程序、予以解決、

愛爾蘭自由邦議會通過 承認舊王遜位新王繼承
由議會議長署名 不經國王核准而成法律之第一次

◎倫敦十二日路透社電、愛爾蘭自由邦議會今日三讀通過一議案、規定承認英皇愛德華之遜位、與其繼位者爲該邦元首、該議案依照昨日所通過取消英國總督一職之法令、由議會議長費錫氏署名、愛爾蘭自由邦總督相克萊氏於今日便最後亦盡其最後之職務、署名於取消其職之議案、今日通過之法案、稱之爲行政權（外交）議案、英皇統治下任何議會通過之議案、不由國皇核准而成法律、此猶爲第一次也、

英前皇經法瑞抵奧
辛夫人亦有離法赴奧訊

◎包洛尼十三日路透社電、現稱溫德莎公爵之英前皇愛德華八世、已於昨日下午三時五十分、乘某驅逐艦由英抵此、嗣卽乘坐附掛於快車之專車、前往巴斯爾、起程之時、其目的地、尙不可知、惟車至中途、始向隨車之路透社記者正式發表、謂前皇此行、將往距離維也納十五哩之恩慈費爾德地方、爲羅斯邵爾德男爵之上賓各云云、英前皇離此之前、曾偕同力山大少校携同蘇格蘭狐犬一頭、沿碼頭散步、當時有警察一隊、將傍觀之民衆、竭力驅散、前皇登專車前往耶斯勃魯克時、曾舉手向車站中之群衆道別、英國駐此間之領事、曾往車站送行、前皇曾與之交談數分鐘、

◎瑞士汎利希城十三日哈瓦斯社電、英國遜王卽溫德莎公爵、所乘專車、頃於本日晨間八時十一分、自法國到達此間、略停數分鐘後、卽向奧國進發、

抵法換車 拒絕見客

法國浦洛業城十一日哈瓦斯社電、英國驅逐艦「怒」號、載遜王卽溫德莎公爵自英國駛抵此間、於午後四時駛入港口、當地官廳聞訊、卽前往晉謁、但遜王未予延見、並通知彼等、謂此次微服出行、絕對不願見客、將留艦上、至晚間八時、始換乘專車、繼續登程云、各報記者與攝影師、有欲登艦者、亦均被禁止、迨至晚間八時、當地官廳乃特派鐵路專車及專車各一輛、完全熄燈、駛近埠頭、載遜王駛往車站、附掛「巴塞爾」快車之後、遜王着灰色服裝、曾於火車駛出前五分鐘、行近車廂街際、並與當地英國領事卡德談話、嗣卽與之握手道別、並於車動之後、向站內民衆揮手致意、至九時五十二分、專車駛抵阿米安城、停留一分鐘、卽繼續出發、車站中駐有大隊警察、禁止一切人等、行近專車、

◎維也納十三日哈瓦斯社電、英國遜王卽溫德沙公爵、暨隨從人員十人所乘專車、頃於本日上午十時、自瑞士國進入奧國邊界布克斯城、當於午後二時到達西南部、蘭斯勃魯克城、

行抵奧境 訪問舊友

維也納十二日哈瓦斯社電、據尙未證實之消息、英國遜王將於明日午後抵此、在此間勾留一宵、而於星期一日前往附近晤維思嘉男爵、遜王於本年夏間邀游亞德利亞的海後、返國時、道出奧國、卽在羅氏寓邸盤桓若干日、又據傳聞、辛博遜夫人業於今晚行抵奧國、向此間進發、將往下奧地利省桑費爾特城、訪問哈布斯堡爾宰安東大公爵夫婦、

北非海濱購置別墅

北非洲法屬都尼斯城十二日哈瓦斯社電、本城晚報頃載稱、辛博遜夫人已在距此間十公里之某地、購置別墅一所、構築至爲富麗、哈瑪美海灣卽在附近、登樓一望、海灣全景、悉在眼底云、

五個月內不晤面說

加納十二日國民新聞社電、護送辛博生夫人來此之前任御前侍衛白朗洛勳爵、今晚八時三十分乘十日內瓦快車離此、據悉白氏係赴組利克會晤遜王愛德華、辛夫人之隨從向美聯社記者稱、夫人在五個月內、當不致與遜王晤面、夫人已與遜王約定、須俟離婚生效之後、再行會見、今日雖風和日暖、然夫人仍終日未出、在室內答覆抵此以後之電信、

宋子文由粵返滬
京中來電邀宋晉京

全國經濟委員會常委宋子文、月前赴港、主持廣東銀行復業事、並應粵桂兩省當局邀請、飛往海南島及南寧等地視察、業已事畢、偕夫人及貝淞蓀夫婦等於昨午返抵滬、本市軍政金融各界人士百餘人到埠歡迎、中有以西安事件告宋氏、宋氏甚爲震驚、其屬員告以京中有電話來滬、邀請當晚晉京、宋氏以行裝甫卸、未能決定、有詢以此行經過及粵桂現況、宋氏則約期今午接談云、

青島紗廠今日復工

◎青島十三日快訊社電、此間情勢、已漸復常態、各日紗廠現正積極準備復工中、各廠工人恐十四日不及到齊、惟各廠均將於十四日復工、市府及公安局已派人勸告各工人准於十四日回廠工作、今晨市內各處、甚爲安靜、惟馬路上仍有少數日陸戰隊往來巡邏、

鄭棉市暢銷

◎鄭州十三日電、鄭棉市十一十二兩日暢銷、每日成交三千餘包、幾破歷年紀錄、惟十三日僅成交六十餘包

時報滬杭甬客車時刻表

（中華民國二十五年八月十五日起實行）

滬杭線 下行車 [illegible]

上行車 [illegible]

段甬曹 下行車 [illegible]

上行車 [illegible]

耐而斯遺精片
功能 專治遺精 [illegible]
每瓶二十片二元 五十片[illegible]元

卡而雷地陰道片
功能 專治白帶 [illegible]
每瓶二元五角

克淋儒 淋病[illegible]
補肺寧 [illegible]
補體康 [illegible]
補女容 [illegible]
強胃精 [illegible]

淋病外用 抗淋水 [illegible]

●外埠函購注意●
[illegible]

上海爾發洋行 英租界寧波路五號 電話一九五五六

○各埠代售處○
[illegible]

▲本埠永安先施新新大新公司及各大藥房均有出售▲

九造眞正血
補血生精 增强體力 不含鐵質 毫不膩熱
主治 少年斲喪 老年血衰 萎黃貧血 經淡經少 頭暈眼花 心悸耳鳴 手足冰冷 遺精盜汗
大瓶一元五角 小瓶八角
上海中法大藥房總發行

唐拾義久咳丸
◆功用說明◆
[illegible]
每瓶一元二角 上海[illegible]

長命牌 力弗肝
六角針形肝臟結晶体劑
任何惡性貧血症用之皆效

哄動上海 冠生園大減價
奶油太妃糖 每斤特價七角半
蜂蜜太妃糖 每斤特價八角半

大光明映○一宮劇場面○中「萬花筒」

龔稼農

談「永遠的微笑」

（呂）

「你要我發表一些關於「永遠的微笑」的意見嗎！這我很對不起○因為我從來沒有這樣做過，站在這種立場上說話是太困難了，這你一定要了解我而原諒了！」

「永遠的微笑」的試片嗎？現在知道是在星期日半夜試，你要問我關於這片子的成績，因為我自己也沒有整個地看過，當然不能說，不過，依我已經看見的一部分來說，正如吳村說它的劇本的話，「像籠罩銀色的霧的花草，有着渾厚而綺麗的氣概，」「綺麗」這兩個字是同樣也可以說出吳村自己的一部份可愛的成就，「永遠的微笑」的外景可算不錯，那從南京攝取來的如詩，如圖畫的情景，又是吳村的那種絕頂聰明的美極的鏡頭角度之下，我為你保證乇少這是你著沒有在中國影片上見到過的○」

「我自己是演一個馬車夫，你問我感想，我也很難自己說，不過，我可以另外告訴你一點有趣的事，這個馬車夫角色原定是老高演出的，後來，又調了趙丹，而後來才調到了我，假如我是演得能夠說為「好」，那麼，你一定也要以為（我的幸運）是太幸運了，反之，那麼我的太不幸運也就可知○」

「你不必繼續要我發表意見吧！星期日夜裏你看過了它試片，還是請你多給我們一點意見吧○」

銀風銀雨

（銀人）

▽天一新拍之「發財救國」，第一天拍成二千餘尺，但因影機出毛病，竟全部NG○

▽新華「小孤女」連環圖書，係由張樂平繪製，新華公司，不敢後人，特提該書二萬冊，以售得之款提成捐款○並為引起讀者興趣起見，特由小明星陳娟娟親筆簽名書上，藉留紀念○故該書日來暢銷，大有應接不下之勢○

方沛霖繼「續化身姑娘」之劇本原定為潘子農之「神秘之花」，現決由黃嘉謨另編一小孩子劇，由方導演○

▽前夜天一同人在梅園設宴歡送高梨痕赴港○

▽繼「小孤女」在金城上映之片為天一之「女同學」，預告已登出○

▽徐蘇靈將於月底前出發福州，拍「海天情侶」外景；日來王引等置備各裝甚忙○

▽天一有擢高天棲當道演說○

▽黎鏗，黎民偉已於昨夜由京返滬○

▽游觀仁已與藝華公司取消合同○

「王魔女」中○在康倫威華及絲維黛蒂蓓

少年自縊身死大起交涉

經親友調解從豐棺殮

丈夫披蔴充孝子

[illegible]

爭吵

年巧一時憤極，遽萌厭世之念，伴言至房中拆除脉帳，以便洗滌，詎越時頗久、毫無動靜，旋陳氏進房察看，見年巧自縊於毛竹樑上，早已氣絕斃命、此時金與乃子亦放工歸家，見狀

大駭

即派人通知死者母家，金因恐獲罪，竟赴浦東分局謊報病故，該局人員察其形色慌張，頗起疑竇，當即派警前往調查，始悉眞相，當以謊報命案，即將金帶局研訊，而年巧母家，認伊被迫自盡，合家前往興師

問罪

嗣金經分局訊明並無別故，當晚交保釋放、金乃挽出親友、向親家解勸、承認對於死者從優棺殮、並令榮山（即死者之夫）充作孝子、得對方滿意、昨晨由分局傳諭地保陸順龍報院檢驗、同時屍父甫田、亦投院

胡蝶啟事

胡蝶女士肖像
胡蝶擦面牙粉

上海華南實業社○所發行之「胡蝶霜」○其裝璜之別緻○品質之優良○早已斐聲遐邇○毋待贅述○茲該社第二種出品○「胡蝶擦面牙粉」○亦已開始發行○按擦面牙粉一項○與人身之關係○頗為重要○蓋各界人士○凡素究衛生而欲保障齒牙之永久健康者○誠不可一日無此君也○「胡蝶擦面牙粉」所用原料○與市售之普通品○迥不相同○香濃涼重○入口即化○並確具固齒殺蛀及除口臭等特效○其中復含有極高貴之美容劑○凡面部油光，暗晦，酒刺，雀斑，等症，擦之無不立效○該社又為增進用戶之興趣起見○特在「胡蝶擦面牙粉」平均每五袋中○附儲贈券一紙○券分二千元，一千元，五十元，五元，一元，及胡蝶霜，花露香水，擦面牙粉等，種類不定○並為昭示贈券準確起見○特邀請上海市華洋雜貨業同業公會會員到場會同放置○以表實在○而對經售商店○則不論推銷多寡○每月均有國幣二十五萬元之鉅額希望○辦法按月在上海華洋雜貨業同業公會當衆開獎○空前機會○幸勿放棄○故經售愈早○則希望亦愈早○務請注意○特此紹介如上○諸希　公鑒○

上海華南實業社發行

廠址　上海法租界寧波路二五至一九號　電話八一八四四號

怪胎

滬太路［illegible］

請求免驗、該院准之、當午後成殮時、屍夫披蔴戴孝、如喪考妣、

滬太路一疑犯

[illegible]

中華百貨公司失竊

查係總司帳侵占

供認千餘元改期候調查

南京路六百零五號中華百貨公司，於上月發生被竊大批貨物事件，經該公司報告老閘捕房，請求查緝，當由華探目王英傑前往調查之下，發覺門戶並未損毀，殊非外賊所為，乃囑該公司經理余顏庭詳查內部人員之品行，及至日前余始查覺總司帳粵人俞紹裘（三十四歲，住天潼路慶裕里廿四號）有侵占行為，乃報告捕房，由王探目於日前將俞扣留，詰問之下，俞供認曾侵占公款約一千零二十元，據稱此項款洋，多屬借與友朋等詞，昨解第一特院刑一庭，捕房律師汝葆彝以被告之侵占數目，是否僅祇一千〇二十元，尚在調查，故請求改期，經馮世德推事質訊一過，諭令改期再核，

法辦、並附帶私訴、計婚費等一千元等語、而馬孫奚稱、四月十四日是同自己之妻來滬謁舅、居於蘇台旅館、乃被指鹿為馬，並由其妻孫氏到庭、證明自己並不識字、焉能寫信告發丈夫、此信係奚道生冒名寫的、又有鄉人高士義目覩奚寫信為證言、而馬顧氏稱、丈夫娶伊已經第四個、以前均離去的、丈夫嘗言、老婆乃一只菜、日久吃膩必要換換口味、故串陷等語、當由謝推事諭傳奚道生再訊、但昨據辯護律師稱、奚因犯漢奸嫌疑、拘押鎮江等語、本官乃宣示辯論終結、本月十六日宣判、

訴妻與族姪有私

要證犯漢奸嫌疑

南京路新新公司煙草部職員馬友才、三十二歲、在地方法院控告其妻住川沙馬家宅家中之妻馬顧氏（二十四歲）與住在同宅之族姪馬孫奚（三十二歲在薛家浜久成木行任捐客）通姦、據稱、本人因職務所累、不常歸家、致其妻與馬孫奚通姦、本不知恐因有姦夫之妻馬孫氏來信告發、並又據同宅奚道生於四月間目覩妻與馬孫奚在蘇台旅館姦宿、故請

顧秋水控項康原

捐付盈利候對帳

原告表示願意讓步

[illegible]

文檢司脫路

破獲煙毒窟

[illegible]

張治兒之妻弟訟事

過順林刑一改判後

民事案將進行審理

演唱滑稽戲之張治兒妻弟蘇州人陶志榮、於民二十二年間、娶同鄉女子殷淑華為室、相安無異、至本年八月六日、殷忽離家、委律師函陶、稱因不堪虐待、要求相當之解決、陶未置理、向特二法院對殷訴請調解同居不成、正式

起訴

傳殷無着、嗣經懸賞訪尋後、始有人通知、殷與常州人青年過順林私姘、同居貝勒路義里十五號、遂由陶報告法捕房、派探將過與殷雙雙拘獲、解送特二法院刑庭、以通姦罪提起公訴、審訊

結果

判決過處徒刑二月、殷處徒刑二月、各緩刑一年、各情已誌本報、法警務處對過之判決以量刑太輕、表示不服、向高三分院提起上訴、業奉審理終結、於前日判決、原判決關於過順林罪刑部份

撤銷

過順林改處徒刑八月、緩刑三年、惟陶對殷提起同居之訴、業已在外經人調停、雙方離婚、已經陶撤回訴訟、但陶對過之誘姦藏匿其妻殷淑華受有賞格及廣告損失一百四十餘元、特延王恒頤律師在特二院對過提起損害賠償之訴、曾兩度庭訊、因刑事上訴案擱置、現在上訴案判決、民事案又將進行、

截獲僞幣犯

路人遭殃及

[illegible]

朋壽堂藥號

國曆十二月十四日即夏曆十一月初一日起

照常接方送藥服務

（上圖為本號採用惠泉水之發原地）

上午九時二刻至十時二刻鶴鳴電台大戲考唱片
上午十一時至十二時興華電台沈梓英沈筱英申曲
下午一時一刻至二時杭聲電台新民滬語宣卷
下午二時一刻至四時鶴鳴電台大戲考唱片
下午七時至八時東陸電台…

請注意本號播音節目

康復十天

朋壽經濟膏滋藥

一月為限　每罐四元八角　六折發售

屆冬令進補之期特將杜煎諸膠以及人參再造丸各種膏滋藥參燕銀耳等定價克己門市批發一律歡迎（郵費加一）

本號無錫自建膠廠　特備金鑲銀鍋用惠泉水熬煎虎鹿龜驢諸膠發兌以來久已膾炙人口現

秘製人參再造丸

買兩元送一元

三天為限

一年一度

在無錫自建膠廠道地藥材唯我獨尊

上海小西門口

南市電話二三七二八

假造錫箔灰

婦人混售被拘

南市方斜路愈金昌銅錫店、近日收進大批僞錫箔灰、昨晨又有婦人李王氏、手持僞錫箔灰前往該店、賣得洋十元、嗣經店夥鍾來喜察係僞貨、無如該氏已經去遠、不料該氏復於下午前往、再圖混售、當被鳴警拘獲、連同證物、併解西門公安局訊究、

混用僞幣

解訊否認

常熟人張阿善、年廿七歲、本月九日下午三時至五時之間、以中央銀行五元僞幣一張、一元幣兩張、先後至周家嘴路八百四十八號榮昌煙紙店向學徒錢金寶混用而逸、日前午刻查見、鳴由九十八號華捕到來、將渠拘入匯山捕房、昨解第一特院刑三庭

經鍾推事詰問否認、諭仍還押、改期查明再核、

象山延昌前

火燒廿三家

象山訊、象南延昌前上頭街、有南田僑婦某氏、十日晨炊飯不慎、以致失火、時北風甚大、火舌亂竄、一時即蔓延四鄰、不可收拾、旋經各區義龍施救、始告撲滅、共焚去居戶二十餘家、樓屋三十餘間、損失不下二萬餘元、

交通部整頓

實行監督輪船業

規定定期及不定期輪船航線

增輪以新造為原則限制舊輪

交通部以整頓輪船業起見、除暫行輪船［illegible］共六章二十五條、摘錄如下、

航線

[illegible]

增輪

[illegible]

業務

[illegible]

古廟鐘聲禁演

童友會成立展期

[illegible]

冒領支票

騙巨款被捕

[illegible]

社會零訊

▽旅客病死途中

閘北昌？路四十四號恒通旅館、昨晚七時許、有一旅客名王子文、四十九歲、因患病由該旅館代雇黃包車送往新民醫院醫治、不料途中已斃命、該院不收、當即報告新閘公安分局、着將該已死旅客車回旅館、飭地保投地方法院報請相驗、一面傳該館主到案訊問、

▽夫婦互毆流血

泰州人俞金升三十七歲、住滬西白利南路周家橋、妻胡氏、（二十八歲）猶具姿色、該氏近與泰興人某同街有染、因事機不密、被乃夫俞金升得悉、故近日夫婦時起勃谿、昨日下午又因細故、發生口角、復又互毆、詎偶一不慎、致將胡氏頭部毆傷流血、當由巡警將過彭俊等、將兩造一併帶至警所、轉解分局核辦、

▽卸貨壓傷二人

（鎮江）本埠東新花園碼頭裝米輪船、昨因有某糧行向其購和四百包、當雇小工多名、到棧下貨、詎卸至百餘包時、

▽茶役拾金不昧

[illegible]

出藥特徵呈效明證

熱力感動

解決冬令之毛病

夜寒尿多　腎冷遺精　陰萎早洩

立如水汀之裝設

天氣愈寒　小便愈多

從溫暖的被窩跑出，多麼討厭！小便頻數就是腎虧的象徵同時溫暖的被窩最易沖動遺精的毛病而早洩陰萎尤爲腎虧之顯著者惟用

外療廣嗣藥露

眞能固精強腎從根本治療立刻見功與同類仿製品之壯陽傷腎者大相懸絕於小便頻數遺者靈異即爲腎部實強健之明證且

不須內服　不求多用　不生流弊

有念載歷史　敢稱獨到

經中外註册　保證安全

瑞芬氏外療廣嗣露

藏匿新娘破壞人家好事

保長受面斥　忽又興波

控搶親四被告訊明開釋　賀濟平遂被反訴

上海縣馬橋沙脊鄉農民周四泉、現年廿六歲、幼時由父母之命媒妁之言、文定同邑賀和尙之女仙娟爲室、擇於本年廢曆十月廿一日結婚、佳期既屆、周四泉具備鼓樂彩輿、前往坤宅迎娶、孰意新娘杳無蹤跡、臨婚變故、殊奇異常、遂將岳父扭至第三分駐所理論、當由原媒楊錦雲趕至聲稱、新娘被該鄉保長賀濟平藏匿、不知用意何在、該警所長立飭長警按址前往、將賀濟平及新娘仙娟一併帶所、當經親友解勸、雙方息事、乃將賀濟平面斥一番、該賀仙娟仍由周四泉先行備輿迎歸、但吉期已誤、衆議改期再行結婚、惟賀濟平受此奇辱、心有不甘、乃投上海縣公安局總局控告周四泉敎唆王木生費月華周書林等非法搶親、由局飭警將周等四人拘解上海地方法院、經檢察官訊明前情、當將周等開釋、而周等釋出後、大爲憤恨、遂委請楊蔭明律師在法院反控誣告及妨害家庭之罪云、

個人第一朱葆眞

華東各大學英語演說競賽　團體金陵女大滬江獲第一

◎南京十三日電、華東各大學英語演說競賽、十三日下午仍在中大舉行、參加者復旦等九校代表十七人、由曾鎔甫·段茂瀾·趙敏恒任評判、由陳劍翛主席報告後、即依照次序由各代表演說、六時演畢、由各評判員評判結果、團體第一金陵女大滬江、第二金大、第三交大、個人第一朱葆眞、第二朱月珊、第三鄺釬釗、

典當坍牆　壓傷行人

廈門路浙江路口八十七號怡元典當、最近裝修門面、外搭竹籬、拆除一部份牆垣、昨晚九時三十分、該牆突然坍倒、竹籬亦被壓下、時有倪仁海（二十五歲鎭江人）者適經該處、被壓受傷左足、救火會聞警、立派救護車前往將傷人車送醫院醫治、受傷尙輕、包紮後卽行出院、

沈孝祥律師誣告罪

判處徒刑一年

律師沈孝祥、福建閩侯人、其事務所與住宅均在界路均益里七號、沈於本年代理江北人趙蘭洲唐立業等控告車立生詐欺及盤剝重利、嗣車立生奉地方法院宣告無罪、乃在八月間、法院中忽接到攻訐原辦推事有受賄違法等事、法院當時卽派書記官長調查、以該信之書寫、沈孝祥有重大嫌疑、將沈傳案交保、並核對與沈之字跡相同、當以誣告罪提起公訴、經承辦推事王君毅開庭訊問、沈孝祥稱、是由魏子秋者仿其筆跡書寫陷害、經問官將沈之筆跡及魏之筆跡與原信交出書家鑑定、仍與沈孝祥者相符、案遂認定、昨日宣告判決、沈孝祥誣告、處有期徒刑一年、褫奪公權五年、

趙翰香居

馳名陳膠應市

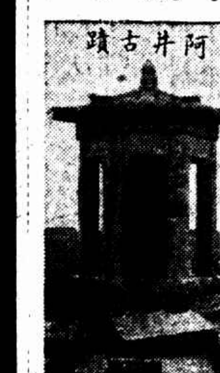

本號開設寗波天后宮街、分設上海金湯壽南京飯店對面、修合各種丸散膏丹、精製應時神效痧藥、杜煎虎鹿龜驢霞天黃明諸膠、各種花露藥酒、人參再造丸、聖濟大活絡丹、提煉牛骨髓、七製洩竹瀝等、素有眞正阿膠一種、歷年由本主人親往山東東阿督煎、爲專治血症之特效珍品、冬令調補、男女適宜、倘蒙來方定合丸散、或煎配膏滋藥等、選料監工、必精必審、如荷賜顧、竭誠歡迎

趙翰香居膠舖

寗波宮前街　電話壹千六百八拾七號

上海山西路一九七號　電話九四七八四

長命牌

力弗肝

乃肝臟結晶体製劑

爲各種貧血症良葯

冠生園

一年一度大減價

大批廣東新會甜桔及廣西沙田柚旣物美又價廉○

性生活之秘訣

買一送一

請證明驚人藥力，犧牲一萬五千管，空前機會，幸勿錯過○

外療妙藥　世界馳名　早洩名藥安的能　ANDELENPASTE

上海南京路新新公司後面慈安里　福特西藥行　上海　遠東獨家總經理

「列寧水」

上海縣長汽車　撞傷兒科醫生

海門人陳耀明、七十歲、業小兒科、家住滬西漕河涇鎭弼敎路三號、昨日下午四時許、陳由徐家匯回家、行經漕溪路曹家花園門前馬路上、迎面突有上海縣長李直夫乘坐租照四八〇〇市照五九九〇號自備汽車、由南往北、司機不愼、將陳撞倒、輾傷左足、暈厥倒地、後經崗警到來、車送海格路紅十字會救治、

軍人末路　服毒殞命

貴州人馬坤樂、卅一歲、前在軍界任事、退職後、來滬謀事一無所獲致流泊滬埠、客地生疏、飢寒交迫、無法回鄉、致生短見、於十二日夜間九時至法租界霞飛路七十二號福興小客棧、開六號房間借宿、當夜服毒自殺、至昨晨七時、由茶房入房傾倒便桶、發覺馬已氣絕死於牀上、卽報告霞飛捕房、派探前往調查、在枕邊抄得死者絕命書一紙用信箋以鉛筆書寫「公務執事台鑒、失業自盡、非誰所害、生存乏味、祈勿施救、貴州人、年卅一歲、軍界、馬坤樂絕書」、寥寥數字、遂將尸身舁送驗尸所、一面將遺書帶回捕房、候今日報請特二法院檢驗、

學徒騙貨冶遊

同黨未獲再度改期

塘山路六十七號恆新五金店學徒甬人金有錠（一）、年十七歲、本年三月至十一月二十八之間、濟取該號圖章、寫就字條、向百老匯路同業源泰·同義和·永孚等號、騙取值價八百餘元之鉛皮鐵條、陸續串同在逃之劉福根、鉛臨於新記浜路二百五十四號鴻大五金號、分肥化用宿娼、上月三十日竟逃避不返、經店主夏馥錩報告虹口捕房、由華探目黃福森在愛多亞路外灘查獲、解送第一特院訊押在案、一昨鍾淸推事蒞刑二庭續審、工部局律師張師竹請再延期、因同黨劉福根無從拘拿、寶之金、學徒供所騙之款、祇用一百元、其餘均被劉取去、求鑒、鍾推事諭仍還押、改期核奪、

江北大世界（斜橋南首）

爭場地發生械鬥

拘皖幫與天津幫六人　警士等開槍示威制止

滬南斜橋南荒場、俗稱江北大世界、昨日下午四時許、忽有安徽與天津幫難人民百餘名、各持鐵棍利刃凶器、聲勢該處、發生械鬥、爭奪場地、適值西門公安分局長暨偵緝人員奉命戒備巡邏經過、瞥見若輩人數衆多、無法制止、故開槍警告、結果將天津幫許開生（三十八歲）·黃福元（三十歲）·已頭破血流）·及皖幫程呂（二十一歲）·殷芝盛（二十七歲）·陸壽山（二十七歲）·魏老三（十八歲）等六名一併拘局、從嚴究辦、

蔡元培病已離險境

關於中委蔡元培氏病況、昨據中央研究院發表、昨日續見進步、昨日體溫上午華氏九十九度、下午一百度點二、脈搏八十八、血壓正常、飲食增加、大致已脫離險境、

滙明乾電筒廠

藝徒暴斃起疑

廠主涉有重大嫌疑

虐待　介紹人到案證明情遭虐待

無錫人陳殿榮四十四歲、住城內福佑路三二〇號、其子陳燮品、十七歲、於民國廿三年春間託同陳啓元介紹、在滬南製造局路汝南街五十八號丁榮照所開之滙明乾電筒廠爲藝徒、迄今二年餘、累受廠方橫暴虐待、雖經原介紹人等

一再勸阻

仍無效果、詎本月九日夜間十二時、陳燮品在廠忽然身死、由廠主丁榮照出資廿六元、備棺收殮、死者之父陳殿榮以伊子猝然身死、其相見明、昨特具呈該管西門公安分局、請求究訊、藉伸冤抑、經姚分局長核准、飭傳原被人證到案、親自

詳加偵訊

據工頭印玉章（住碧眞人路長源里五號）供、九日夜間並未到廠、學徒陳燮品死後才知道、帳房賀玉彬供、學徒死後報告廠主出資棺殮、另一學徒林文彬供、與死者同睡二層牀、九日夜間死者從上層牀跌下來死了、末據原介紹人陳啓元稱、係該廠

前任廠長

死者係渠介紹、平時廠主對他狠虐待、故時來哭訴、想不要做、我勸他耐心學藝、當夜該廠派工人來說、陳燮品病重、往知照速送醫院、迨翌晨才知死了、局方核供、以案關指訴虐待發生人命、認爲廠主丁榮照涉有重大嫌疑、除先飭地保赴地方法院相驗外、並派警續傳廠主到案候訊、檢同人證原呈保狀、備文解送公安總局核辦、

施劍翹抵海鹽

平湖訊、日前滬傳烈女施劍翹抵乍浦說、經記者四出探聽、始悉施女士實未到乍、但知已抵海鹽、暫寓於堂兄施中誠處、

始亂終棄興訟

濱江訊、城外[illegible]

摩登照相館專門

冲晒放大

南京路英華街大東旅社對面摩登照相館，爲服務社會起見，特設專門冲晒部，完全用新法代客冲晒放大，冲洗免費，代印特廉，滿洋二元加送十寸放大一張，長請一試，保證滿意，電話接送九三八八四，不取送力，（代印價目）一二〇每張三分，一二七每張二分，一一六每張四分，一一八每張五分，一二二每張六分，（放大價目）六寸每張二角二分，八寸三角八分，十二寸六角五分，十八寸一元二角，廿四寸一元八角。

●淋濁遺精

訂愈後收費辦法

[illegible]

少女仰毒

揚州女子徐寶雅、十八歲、家住滬東大連灣路二〇九號、昨晚八時許、突然吞服鴉片煙膏自盡、[illegible]

章夫遭仇殺

昨日下午四時許、閘北潭子灣[illegible]所有一黃包車夫名向福林、二十二歲、江北人、[illegible]被仇人殺傷、滿身鮮血淋漓、即經巡官繼四維令送新閘分局、轉送普善醫院、經醫生驗實[illegible]受傷甚大、頭部頸項共傷七刀、生命危險、

浦南盜刧農家

松江訊、浦南亭林百家村農民張碩賢家、前晚被盜行刧、損失鈔幣一百餘元以及金飾衣服等物、爲數甚鉅、報由公安第一分局轉報縣局勘緝、

俄盜闖刧銀行

[illegible]

劉維熾抵滬晉京

[illegible]

武漢行營成立

◎漢口十三日電、軍事委員會委員長武漢行營主任何成濬、十三日發通電及佈告、即日成立武漢行營、暫就原綏署地址開始辦公、

德葡進行談判

非洲土地租借

◎柏林十二日哈瓦斯社電、前傳德國已與葡萄牙簽訂協定、對於非洲葡屬昂哥拉地方、規定經濟合作辦法、此訊昨由半官界人士加以否認、頃悉德葡兩國間、現確在進行談判、謀由葡國以昂哥拉南部、與德國舊有西南菲洲殖民地毗連之地方、租與德國、加以開發、此項協定、將由德國殖民地公司與葡國政府簽訂之、而不由德國政府出面云、

阿富汗外相抵意

◎羅馬十三日哈瓦斯社電、阿富汗國外交部長費士汗、頃於昨日抵此、當卽晉謁外交部長齊亞諾伯爵

雙妹老牌

雪花膏

質潔色白潤膚美容

廣生行出品

双妹老牌

香蜜水

寒風吹面至易爆拆女子臉嫩不勝寒尤多患此宜用著名之雙妹牌香蜜水可免此患且增顏色

各埠商店均有代售

新新公司

冬季大減價

襪子部：婦女長統絲子毛襪 三雙 八角半；童裝反口羊毛襪 一雙 一元

中西綢緞絲絨大傾銷：法國特等拷花眞絲絨 削碼每尺五元九角半　如衣嵌邊明亮非常◆照碼八折；純黑色駱駝絨 每碼特價四十五元 存貨無多欲購請早（走頭部）；德國最新愚司太毛葛 單幅每尺二元九角半　文雅大方如製袍裝◆照碼九折

氈被部：上等駱駝毛毯 特別減沽 每條十八元；優等美國童毯 廉價減沽 每條九角半

眞正老牌 ALHAMBRA 亨白雪茄：25支亨白二號　25支亨白大號　25支亨白可羅拿　50支亨白二號　50支亨白大號　50支亨白可羅拿　上列各種著名雪茄乃本公司特向廠方定製五彩絲絨盒裝最宜送禮（煙草部）

冬至禮品　兒童幸福世界　非常低廉　百餘種

新式時花窗簾布 每碼四角半至一元七角半；四十寸闊國產花綢 每碼一元九角半起；用製窗簾沙發椅套配置新傢具者不可缺少（走頭部）

小朋友快樂的機會

本公司爲增進小朋友幸福起見凡在三樓各部購貨滿一元者享受利益如后

1 隨發票贈送精美品物

2 隨發票入座叙餐會（不另收費祇限星期日）

3 隨發票入座參觀兒童教育電影（本公司四樓）

4 購貨滿洋五元以上者另加贈品

（優待兒童犧牲品）厚呢駱駝童大衣 每件四元九角半；絨裏童裝 每件四元；純毛花口花襪 三雙一元；純毛女手套 每雙六角；繡花紗巾 每打三角半；搖馬 每隻五元八角半；鋼皮輪單車 每只五元二角半

三樓各部下樓玩文物具部舉行大贈品

中一信託公司

資本實收三百萬元　公積存積十五萬元

信託部　銀行部　儲蓄部　保險部　證券部　保管庫　倉庫

總公司　上海北京路二七〇號

虹口辦事處　北四川路八六〇號

西門辦事處　中華路一五五六號

西區辦事處　靜安寺路一一七〇號

漢口分公司　漢口特三區湖北街

信用國貨玩具　康元活動教育玩具

德國名貴補藥　補腦補血補腎

壽爾康

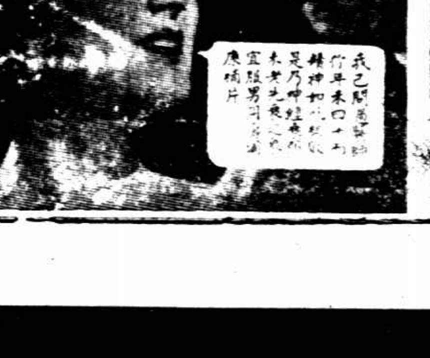

張學良前顧問 **端納** 昨飛西安 **調解**

營救蔣委長

馮玉祥電張曉以利害

婉轉開導・當此外侮日深豈容互生意見
懇切磋商・先釋介公意見儘可開誠陳述

南京十三日電・蔣委員長顧問端納・十三日晨隨孔副院長由滬飛京・即偕黃仁霖飛洛轉陝・探視蔣委員長・端納曾先致電張學良・行前已接到張之復電・

◎南京十三日路透電、與蔣委員長及張學良二人、均極接近之西人唐納爾德氏（按即曾任張學良顧問之端納）、現擬設法飛往西安、一覘該處之眞象、如屬可能、更擬使蔣氏恢復自由、聞唐氏接西安事變消息時、適在漢口、業於今日飛往洛陽、（漢口路透電）漢口中國各界人士、對於西安事變消息、極爲震動、同時張學良所屬外籍人員之在漢者、對於陝省之發展情形、尙未接到任何其他消息云、

◎南京十三日電、軍事委員會馮副委員長於十三日電致張學良云、西安張漢卿世兄惠鑒、頃讀通電、敬悉留介公暫住西安、莫名駭異、介公力圖自强、人所共知、政治軍事、逐漸進步、其犖犖大端、如國事已眞正統一、外交已眞正不屈、綏遠之戰、中央軍隊抗敵、皆昭然在人耳目、當此外侮日深、風雨飄搖之際、雖吾人和衷共濟、同挽國難、猶恐計慮不周、豈容互生意見、致使國本動搖、玆爲世兄計、特敘鄙意於下、㈠請先釋介公回京、如世兄駐軍陝甘、別有困難、以及有何意見、均可開誠陳述、介公爲革命軍人、光明磊落、坦白爲懷、必能包容、必能採納、則貴處之困難既解、而抗日之志亦行矣、㈡如處事已至此、挽回不易、或有何反覆、於世兄有所不利、則祥可完全担保、若猶難釋然、祥當約同知交多人、留居貴處、以爲釋回介公之保證、㈢處事貴有定見、萬勿因他人之挑撥離間、致傷感情、致傷國本、祥自以年歲較長、更事較多、老馬識途、決不至有誤於世事、㈣總之、若能誤會解除、與介公同商國是、則一切爲難之處、俱可迎刃而解、於公於私、兩有裨益、至於明令處分之事、只要世兄對蔣公能釋回、則中央諸友無不可設法挽回也、世兄明達、當能鑒及、掬誠奉告、惟乞明察、並盼示覆、馮玉祥元（十三日）、

蔣委長確實安全

張學良一再電蔣夫人等保證絕無問題

◎太原十三日電、張學良叛變後、晉陝電訊、迄十三日午後三時尙未通、雖能收到無線電訊、惟零碎不成段落、但一般判斷、蔣委員長之安全、絕無問題、現仍在西安城內居住云、

◎南京十三日電、各方對於蔣氏之安全問題、最引起深切注意、玆據記者向某中委探悉、現蔣氏安全、並無任何危險、惟行動略不自由、昨今兩日、張學良曾一再致電蔣夫人、孔副院長及何部長、特別提出以全力担保蔣氏之安全、在此時際、人民應以鎭靜之態度應付時局、以待眞相之明瞭云、

關於蔣安全 孔發表談話

◎南京十三日電、記者因聞孔副院長力疾來京、特往謁晤、承發表談話如次、本人十二日得西安事變之報、至深驚駭、即晚力疾來京、以中央決議、行政院政務由本人負責、爰於今日上午召集臨時會議、并出席下午之中央政治委員會及中央常務委員會之臨時會議、關於處理陝變一切辦法、均有所商討、同時接得各方將領及地方當局來電甚多、大部對於陝變極端憤慨、並報告地方安謐、表示竭誠擁護中央、可見全國人心一致團結、忠貞衛國、深堪欣慰、至陝變發生之原因、當係少數現駐西安將領對於中央政策未盡瞭解、爲不良份子所鼓惑、激於一時之情感、對統帥妄加刧持、影響國家前途、至深且鉅、至蔣院長本身之安全、則張學良除公電外、復有私電致本人、略稱愛護介公、八年如一日、當負責保衛安全、決不使有一毫之損害、我兄還弟至厚、當能諒其無他、又致蔣夫人一電、亦有同樣表示、且稱學良平生從不負人、耿耿此心、可質天日、敬請夫人放心等語、可知其對蔣院長負責保衛、決無問題、我國政治經政府歷年之努力、法令已臻完備、政府組織、亦已健全、任何施政方針、必經中央縝密之討論、然後施行、向不以個人之意旨爲轉移、可否決諸多數、張學良平日對於蔣院長素表尊崇、蔣院長對渠亦甚倚重、如渠果有意見、固可推誠磋商、但渠身爲中央委員、應依照合法手續、向中央盡量陳述、苟屬有利於國、自無不可從長計議、本人決遵中央決議、在蔣院長暫時不能行使職權時期、負責主持行政院務、決秉中央既定方針、在中央整個組織指導之下、努力邁進、各部政務自照舊進行、決不使國家政務、因一時之事變、及個人之進退、致蒙影響、各地方負責長官、翊贊中央、賢勞夙著、値此危時、必能一本中央主旨、保衛治安、維持地方秩序、所望全國人民、力持鎭靜、信任政府、勿爲謠言所鼓惑、對於陝變、深信最短期內、必獲圓滿之解決云、

國府明令 諭人民各安生業

應付關中事變政府自有適當處置
必要地區宣佈戒嚴

◎南京十三日電、國府十三日令、此次西安事變、政府自有適當之處置、所有京內外各機關一切政務、仍本既定方針、照常進行、全國人民、亦應各安生業、毋得輕信謠言、自相紛擾、惟恐或有奸徒、乘機煽亂、影響治安、着由軍事委員會斟酌情形、於必要地區、宣佈戒嚴、以維秩序、並將辦理經過、具報備查、此令、又國府十三日令、特派何應欽・程潛・李烈鈞・朱培德・唐生智・陳紹寬・爲軍事委員會常務委員、此令、

西安懸紅旗

但中央機飛過時又移去
張學良異動之詳報

◎南京十三日路透社電據聞西安今早已懸紅旗、惟政府飛機駛過該城時、當即倉猝移去、

◎南京十三日電、據悉財政情形者消息、西北剿匪總部經費、向例係每月十日及廿五日分兩次撥付、本月份該部藉口年關迭請將全月經費、於十日作一次撥付、當局並未允准、現證以西安事變、適於十二日發生、足見其蓄謀似有預定、

（路透）據南京所接可靠消息、謂西安事變、開始於星期六晨八時三十分、當時西安各處、皆可聞得來復鎗聲、蔣委員長曾於事變之前晚、下令準備專車、升火待發、蓋準備次晨離西安也、後因蔣氏屆開車時刻、仍未到站、車站人員頗呈恐惶、比聞鎗聲四起、兼以路軌掘斷、遂愈形憂慮矣、

◎北平十三日路透社電、今日此間人士、對於西安事變消息皆極表震動、惟

二日前平地所接西安來電、已暗示該地情形、不甚安穩、蓋此舉之起因、係由於蔣委員長及張學良二人、對於剿共軍事上、頗不一致、蔣氏主張堅決剿共、據傳蔣曾語人、謂有人在共匪未肅清以前、而高談與日作戰者、皆爲國家之叛徒云、至於張學良所部軍隊、此間數月以前、已接有消息、謂彼等與共匪頗有好感、不與共匪作戰、至少已有九個月之久、聞張氏部隊大部集中於潼關一帶、冀察當局發言人、今日語記者云、此次西安事變、如證明果係張學良與共匪聯合所造成、則冀察兩省當局、自當仍秉其平日反共政策、反抗此次變亂云、

孔副院長通電 照既定方針努力

願全國官民擁護中央政策宏濟艱難
財部已籌妥穩定金融辦法

◎南京十三日電、孔祥熙十三日晨十時到行政院、約該院各部會長官開臨時會議、對維持政務、安定人心、有重要決定、下午又到中央出席會議、并召集財部秘書司長以上人員、在部辦理緊要文電、聞孔氏目前所抱態度、係力持鎭靜、以支危局、決不因一時之事變、使措置稍涉張皇、更不因一人之安危、而動搖整個國策、並聞孔氏并已將此次西安事變經過、分電各省軍政長官査照、電中且勉勵各方、仍本府委員長既定之一貫方針、繼續邁進云、又關於預防市場因此次西安事變所發生之變態、財部已籌妥穩定之必要辦法、前途可保無虞、

◎南京十三日電、行政院今晨八時、召集各部會長官、舉行緊急會議、對張學良率部在西安叛變、討論嚴厲處置辦法、出席孔祥熙・張群・何應欽・陳紹寬・張嘉璈・吳鼎昌・俞飛鵬・陳樹人・翁文灝・何廉等十餘人、由孔副院長主席、對處置辦法、有重要決定、

◎南京十三日電、行政院副院長孔祥熙、十三日向各省市發出通電云、祥熙前因病在滬療治、醫囑原須靜養、不意西安事變、突然發生、中央以蔣院長暫時不能行使職權、決議委負院務、職責所在、星夜力疾來京、獲讀西安少數將領通電、對於中央意旨、顯有誤會之處、査中央同人對於抗敵禦侮、素具決心、深信當此內憂外患交迫之際、救國之策、必須力謀主權及領土之完整、而欲達此目的、首須國內完成統一、集中力量、庶足以鞏固國家之地位、蔣院長亦誠報國、主政中樞、秉此主張、堅苦奮鬬、努力邁進、成效顯然、詎料綏邊前線、血戰方殷、而西安後方、忽生變故、當此國家存亡絕續之際、乃竟有此糾紛、關係我中國國家之前途、至深且鉅、深信我全國民衆、素明大義、愛國心長、必能一致擁護中央既定之國策、完成國家之統一、各地方長官、翊贊中樞、忠誠素著、當亦必能益勵忠勇、一本中央之意旨、爲一致之進行、祥熙及我政院同仁、値此危時、自當力肩重任、宏濟艱難、一切政務、照常進行、遵照蔣院長既定方針、以最大之努力、與全國上下、共策國家之安全、此則祥熙等之所自誓、而願全國官民之相與共勉者也、特電奉聞、孔祥熙印、

（本埠訊）自昨張學良叛變事件傳出後、適値星期日、各交易市場均循例休業、記者昨晚分赴金業・證券・棉布・麵粉・雜糧等五交易所探悉、各所市場今日照常開拍、並不停止、

中常會中政會 前晚分別開會

◎南京十三日中央社電、張學良於昨日在西安叛變、刧持統帥、妄作主張、中央聞訊後、即於十二日晚十一時召開中央常務委員會臨時會議、及中央政治委員會臨時會議、討論處置辦法、昨因深夜忽促、議決各案、兩會通過決議案、一致已見十三日各報云、

西安事變 京中所得情報彙誌

（南京十三日通訊）西安事變眞相、猶在混沌莫明中、惟據關係各方所得消息、蔣委員長目下異常安全、現在西安與蔣同時被刧留者、尙有邵力子・邵元冲・陳調元・陳誠・衛立煌・萬耀煌・陳繼承・馮占山・錢大鈞・朱紹良・蔣作賓・蔣方震・蔣鼎文等十三人、均失自由、

久蓄異志（張學良部下與共匪合作）

張氏部下之久蓄異圖、甚且欲與共匪合作、此則已爲秘密公開之事實、而張氏此次通電之中、亦曾涉及聯共、更可想見其用意、張學良氏獨立之企圖、日方傳之已久、不圖竟成事實、此中馬跡蛛絲、大可疑慮、

劉譚主謀（一〇五師全部發動刧持）

據悉、西安事變之發生、乃在前日上午會議、張學良叛軍部隊、爲舊東北軍第五師長劉多荃、副師長譚海之部下所發動、舊東北軍共計六師左右、另據日方消息、西安叛軍部隊爲舊東北軍第五師長劉多荃、副師長譚海之部下、由劉譚兩人爲主謀、

深明大義（洛陽砲兵旅長拒絕亂命）

據確息、張學良部將領、頗多深明大義、效忠蔣委長、洛陽原駐張部砲兵一旅、旅長昨接張亂命、即斷然拒絕、並將詳情報告洛陽警備司令祝紹周、謂本人只知效忠蔣委長、已商同祝收繳全旅兵械改編、洛陽安謐如常、

駐京代表（楊虎城等現已離京他往）

又據陝西省政府・西安綏靖公署、及第十七路軍駐京辦事處三機關息、陝西電報、昨晨起已不通、今日仍未恢復、該方情形如何、現無從探詢、惟陝主任邵力子、西安綏靖主任楊虎城等、均在西安城中、十七路軍駐京辦事處長李志剛最近亦赴陝謁楊虎城尙未回京、邵力子代表傳愼齋今晨紛向各方探詢眞相、張學良駐京代表楊毓珣已離京、

徹夜會議（討論營救領袖懲處叛逆）

中央要人昨夜在中央黨部徹夜會議、決定嚴懲叛跡昭著之張學良、直至夜深四時將近散會、各要人多半未睡、散會後、又在何應欽宅開會、討論營救領袖及嚴厲懲處叛逆暨其他有關各問題、天明後、軍政當局調派飛機携帶無線電放送機、直飛西安及陝甘等處視察、空中來電、俯窺西安、似全市均懸紅旗、他無異狀、聞中央已去電西安、命叛兵無條件護送領袖至安全地帶、今晨並由飛機携帶此項意旨之文件飛向西安擲下、曉以大義、據悉、外交部今日將有重要文告昭示世界、宣布張學良叛國經過及中央決嚴懲不貸之意、

斷然處置（對張叛部即日可解決）

據某中委語記者、蔣委員長以張學良自東省易幟擁護中央後、特畀以重任、詎料蓄心險惡、竟行此不軌、況近來全國統一安全已達、剿除綏寇指日可待、蔣委員長勞苦爲國中外咸知、張氏不以國事爲重、反德爲仇、不思報本、竟敢犯上作亂、破壞國事、甘爲公敵、實深痛恨、至事後消息、西安方面因電線中斷、未得確訊、其他方面雖有電告、當未能正式證實、惟推測張氏圖爲不軌、除少數部屬與之同謀外、西北將領均以民族爲重、決不附和叛亂、現中央除先將軍政大權暫委負責人主持外、對叛部有斷然處置日內當可解決、

尙有時局要訊載第八版

京中盛傳 于學忠被扣

張之部隊殆多被脅從

◎南京十三日電、據此間未證實之消息、甘主席于學忠因不贊同張學良之異動、有被監禁說、設此訊果確、則可證此次陝變、即張氏部隊殆亦多被脅迫行事、査今次發難暴行者、爲一〇五師劉多荃部、向爲張之衛隊旅長云、

外部爲陝變 正告全世界

對張撤職嚴辦通知中外

◎南京十三日電、張學良在西安叛變、中央已明令先褫其本兼各職、交軍事委員會嚴辦、外部亦於十三日將事變經過分別通知我駐外各使領館及各國駐我國使節、並將中央決議、國府明令、附帶通知訓令駐外使節、向各國政府轉達、

陝變後交通阻斷

鐵路郵件現未受何影響
歐亞公司飛機縮短航程

◎徐州十三日電、隴海路訊、張學良在陝叛變後、潤河橋損壞、西段路阻、西上客車今止開潼關、本埠訊、自張學良在西安率部叛變後、全國震驚、滬陝電訊航空等交通已阻斷、惟鐵路郵件仍照常通行、

歐亞公司縮短飛航

交通部歐亞航空公司之滬新・陝蘭・陝滇・平鄭等四線、均以西安爲中心航站、自陝變後、該公司原有航空線、暫行縮短、現計㈠陝滇線、由昆明飛至成都爲止、㈡陝蘭線停飛、㈢滬新線、由蘭州飛滬時改向鄭州進發、㈣平鄭線亦暫飛鄭州爲止、

西安各處電報截斷

據交通部上海電報局方面消息、關於西安方面交通情形、據西安電報於十二日午後十二時〇七分即告中斷、由滬拍發西安之電報、該處電台已呼叫不應、故嗣後局方即對西安電務停止收受、平陝之間亦中斷、至隴海路河南境內鄭州以西各處電報仍照常收發、外傳中斷說、局方加以否認、

鐵路郵件未受影響

據京滬滬杭甬兩路管理局車務處消息、隴海鐵路西行車准駛至潼關爲止、但本局方面現仍照常發售滬陝聯運客票、經京滬路津浦路抵徐州站後、換乘隴海路列車、又據本埠郵政管理局消息、凡發西安之郵件、無論單雙掛號、快信、平信、以及包裹匯兌等、仍照常寄遞、並未發生任何影響、

康健秘訣日服 保衛爾牛肉汁 神效
身心愉快 精神康健 功能
抵抗感冒預防傷風咳嗽
BOVRIL
公司約房洋食物店皆售

香港特別銀牌足球決賽
南華南破奧斯德
現已獲得準決賽權
尋常杯中華勝東方

◎香港十三日時報專電、十三日特別銀牌足球決賽、南華南以一比零淘汰奧斯德、奪得準決賽權、尋常杯賽中華一比一勝東方會、

東華甲組足球雖無台型
預備組錦標到手
昨日勝臘克斯現已八戰八勝
下次戰法商會成敗不足掛齒

東華足球預備組、昨戰臘克斯於虹口公園、東華因錦標攸關、全隊莫不謹愼從事、臘克斯旣屬勁旅、又有甲組球員參戰、聲勢極爲煊赫、開賽後、東華羅海光遲到、僅以十人應戰、交鋒不三分鐘、即爲臘隊中鋒英格倫爽入門下、以地用肘一擋、滾入網底、裁判因站立在後、未曾看到、臘隊遂先行登記、十分鐘時、羅海光趕到、前鋒線遂取得聯絡、丁光成於三十碼外遙射、盤江出其不意、飛將軍竟自天而降、遂切橫木入網、一比一扳成平等、此後互有進展、均未如願、直至上半時將終了時、羅海光得賈季良接濟、於近門處頭攻、觸透納身反彈入門、東華遂以二比一領先上半時、憩後、臘隊加緊防衛、東華亦因勝算已操、改攻爲守、致各無所獲、迨終場笛聲旣起、比數仍爲二對一、東華勝利、因天時良好、故秩序均提前舉行、預備組自開賽以來、現已晉至第八週、各隊除臘克斯與西捕尚有兩賽外、餘均祇餘一賽、東華出戰八次、均奏凱歌、現以十六分榮膺前茅、保持不敗紀錄、雖尚有對法商一賽、因積分相差三分、故勝負已與大局無關、本屆預備組錦標即將停頓光耀燦爛之「高級杯」（多年之高級盃改充、）已爲東華之囊中物矣、甲組錦標、東華雖告絕望、但獲一預備組錦標、亦聊失之東隅而收諸於桑榆云、

▼東華會
王家聲　唐炎祖　金家標　吳鈞浩　陳志明　丁光成　陳士凱　舒士耕　賈季良　羅海光　溫志豪

▼臘克斯
盤江　H.透納　黎　列遊　格利扶斯　麥考斯脫　麥克司　雷西　英格倫　利根　麥洛特

▼東華預備組形勢

隊名	已賽	未賽	獲勝	和局	失敗	積分
東華會	八	一	八	〇	〇	十六
法商會	八	一	六	一	一	十三
勞飛爾	八	一	六	〇	二	十二
雷南隊	八	一	四	一	三	九
臘克斯	七	二	四	〇	三	八
葡萄牙	八	一	三	〇	五	六
聖芳濟	八	一	一	四	三	六
蘇克蘭	八	一	一	二	五	五
西商會	八	一	一	一	六	三
西捕隊	七	二	〇	一	六	一

西聯足球甲組聯賽
暨南遭慘敗
十對零受窘於法商

暨南足球隊隔昨以全力應付大學體聯首屆錦標決賽、昨日在中園復又逢西聯勁旅法商會、未戰之先、早知凶多吉少、一經角逐、覺然難掩事實、全隊雖振作抵抗、無奈對方凶猛萬分、全局盡被控制、殊鮮發展、結果竟以十對零敗於法商、

法　商開球即取攻勢、前鋒五路猛撲、大刀濶斧、斬關直入、暨南防線次第失守、洛勃斯托夫首先拔幟破寨、方使之門既開、進第二球、左鋒列達尼乘隙叩關、於是小華特亦告奮勇、得第三球、此後暨南曾努力反攻、無奈法軍防禦週密、無緣問津、反遭掩襲、洛勃斯托與小華特先後舊地重遊、即以五對〇結束上半場、

防　地更易、戰事再啓、暨南雖處創痕累累、全軍士氣依然振作、攻旣不克前進、祇得沉着自衛、於是相持達二十餘分鐘後、鮑休脫東線深入、暨門六陷、那知禍不單行、洛勃斯托夫又穿蹤而來、對準一脚、乃失第七球、風浪頻頻、小華特與李郤士右左兩射、小葉接而復失、落入門中、旋又遭小華特之偸襲、湊成十隻、完事大吉、

▽法商
泉　仲　麥山爾　M.華特　J.華特　泥爾　派卓　小華特　鮑休脫　洛勃斯托夫　列達尼　李郤士

▽暨南
陳培初　關榜揚　莊廷章　陳錫鋒　胡日儿　徐渭金　石永楨　宋寶正　王南珍　陳鴻澤

▼滬聯足球總帳

側量勝滬大	（農）	四對一
曁中水勝興業銀	（農）	十六對二
俄僑勝東光	（農）	五對二
震日勝初級	（農）	十二對〇
培德勝卡爾蘇	（甲）	四對二
法商勝暨南隊	（甲）	十對〇
西捕隊勝西商會	（甲）	三對二
寧日勝同文	（初）	三對二
初級勝公聯	（初）	七對五
勞飛爾勝雪麗	（預）	三對〇
聖芳濟和西商會	（和）	二對二
東華勝臘克斯	（預）	二對一
俄僑勝甲華	（乙）	七對一

▼本週甲組形勢

隊名	已賽	獲勝	和局	失敗	積分
法商會	九	八	一	〇	十七
東華會	十	八	一	一	十七
勞飛爾	十	七	二	一	十六
臘克斯	十	七	一	二	十五
西捕隊	十	四	〇	六	八
葡萄牙	十	四	〇	六	八
聖芳濟	十	三	一	六	七
雷南隊	十一	二	一	八	五
蘇克蘭	十	一	二	七	四
西商會	十	一	一	八	三

▼中華足球結果
準德勝友聲　（中字組）　四對二

西青籃球

▼今日秩序
同濟對復旦　（大學組）　八時
約翰對持志　（大學組）　九時

▼各組形勢
▽獨立組

隊名	勝	敗	百分率
信通	四	〇	一·〇〇〇
麥令甲	四	〇	一·〇〇〇
暨南	三	一	·七五〇
辛蘇	二	二	·五〇〇
麥令乙	一	四	·二〇〇
青光	一	四	·二〇〇
實踐	一	五	·一六六

▽大學組

隊名	勝	敗	百分率
持志	四	一	·八〇〇
復旦	四	一	·八〇〇
約翰	三	二	·六〇〇
南青	一	一	·五〇〇
同濟	二	三	·四〇〇
滬江	一	四	·二〇〇
南洋	一	四	·二〇〇

▽普通組

隊名	勝	敗	百分率
蘇商會	三	〇	一·〇〇〇
精武	二	〇	一·〇〇〇
農會	二	〇	一·〇〇〇
同文	二	〇	一·〇〇〇
約中	一	〇	一·〇〇〇
稚鶴	一	一	·五〇〇
滬江	〇	一	·〇〇〇
明強	〇	一	·〇〇〇
震旦	〇	一	·〇〇〇
稅專	〇	二	·〇〇〇
馬敗	〇	三	·〇〇〇

▽鐵城盃籃球

▼昨賽結果
吳淞員工勝其美村　（乙四）　卅八比十六
民立勝稚暉　（乙三）　卅三比二十
持中勝新亞　（乙四）　卅六比廿四
雷霆勝麥隊　（乙三）　五〇比廿九
蜂牛敗勝二七　（乙二）　五〇比廿七
海鯨勝秦光　（乙二）　卅九比十二
翔殷勝商學院　（乙一）　五二比廿四
強東勝兩江藏　（女乙）　十二比十一

▼今日秩序
五至六　平　德對持中　（乙四）
六至七　市體對東　（乙三）　鄭　永生　常生
七至八　同　青對持志乙　（乙二）　丁傑成　周炳人
八至九　市體中對復旦乙　（乙一）　盧頌恩

投籃演習
五龍小挫阜豐

五龍籃球隊昨日下午二時與阜豐籃球隊作友誼賽於阜豐麵粉場、裁判員上半時標鎗健將畢華慶、下半時滕樹穀、五龍隊員吳必顯徐兆熊因事赴錫、故將老將張長胄招壽昌主持一切、薛卓銘原係阜豐隊員、雙方打來異常客氣、阜豐隊員王振鵬、乃南開五虎時代之生力軍、投籃甚準、獨獲二十四分、前鋒何憲成爲前燕大足球隊長、與中鋒徐修園等甚有聯絡、打來頗爲穩健、阜豐球運好傳、張長胄班師勤王、始以六十三比五十八小勝阜豐、可謂投籃演習甚多、明日五龍再試大同、

▽五龍	得分	▽阜豐	得分
薛卓銘	十六	何憲成	十
滕樹穀	〇	王振鵬	二四
吳必□	十八	孫德甫	八
吳必謙	十六	徐修園	十六
招壽昌	〇	陳修初	〇
張胄實	十三	嚴樹鈞	〇
總計	六三	總計	五八

兩江籃球隊在漢連捷

本埠兩江女體校籃球隊、此次應邀赴華中各省、於五日抵漢口、備受各界熱烈歡迎、茲悉該隊於六日首戰心勤隊、以卅二對十七勝利、七日又以五十比〇、十勝武漢隊、八日卅一對十一勝府光、九日廿六對十六勝二女中、連戰皆捷、尚有對武入女子[illegible]云、

火炬籃球隊勝市士

明星公司職員對籃球運動興趣特佳、該公司除主要之明星隊外、近又由張佩等諸人組織火炬隊、現該隊已告成立、並已與外界比賽多次、日昨又與市士地局市士籃球隊作友誼賽於市一體育場、市士係由市一中籃球冠軍、故兩隊戰來戰爭頗烈、火炬隊以細緻之合作、敏捷之動作、獲得最後之勝利、比數爲廿九對廿一、[illegible]

工商足球帳

組別	隊之勝負	成績
墨二	好樂勝聲自	三比一
墨二	公青勝逸明	二比一
神二	敦祥勝友聲	二次棄權
墨一	華伶和學練	〇比〇
精二	安大勝太古	一比〇
墨一	市伶勝友華	三比二
神一	清強勝中華	二比一
結二	怡業勝市士	三比一

公開小球昨賽結果

鐵院勝紅菱	（海）	二比〇
神光勝白龍	（海）	一比〇
仁馬勝聯青	（市）	一比〇
水雷勝三星	（市）	二比一
金星勝錦虹	（上）	一比一
江清江勝聯北	（上）	一比〇
白良勝學友	（上）	七比〇
三雄勝東星	（上）	一比〇
恒光對伯風	（上）	雙棄權
江清法勝空前乙	（市）	一比〇
健燕勝空前中	（海）	八比一

兆豐盃小球昨日結果

隊名	比數	裁判員
恆敦勝聯能	一比〇	東儒
白鑣勝康隊	一比〇	東儒
志德勝職中	六比〇	韓少華
滬羅勝志德	一比〇	關峰林
白鑣勝申下	四比〇	沈繼達

拳　威
（西海儒生）
挾一藝以橫行新大陸之出國歐僑

美國之民、嗜觀拳鬬、其善組織而廣招徠之場主、觀此道爲絕大富源、惟自十餘年前亨大名之拳魁頓收Jack DEMPSEY登尼Gene TUNNEY諸人、一度震驚世界而還、若奕蓋Jack SHARKEY、若熙安BAER、其所以赫耀於一時者、爲期苦短、而頁力續、出自偶然、未可深恃、其號常勝將軍之黑色巨擘路易士Joe LOUIS、自被德拳王熙美令Max SCHMELING戰敗之後、徐慮操券必勝者之後起無人、（參看本年七月十二日時報所載「職業運動家橫絕一世之經濟霸權」）且此時世界拳鬬重心、漸有由美洲而移向歐洲之趨勢、美方深以爲憂、乃百計以物色歐洲上選拳師、請至美國比賽、其第一人應聘而往者、爲芬蘭之選手熊林BABLUND、此人自抵美國、今已連捷兩場、即將進與美國拳師萊芬世基LEWINSKY決戰、假令戰而又勝、且將進與美熙安交戰矣、至其同時被邀往美奏技之英拳師司禮崙Maurice STRICKLAND、則因其在英之位望、向不甚高、故須使之先向美方一四等角色、次第對搏、必俟其轉戰有功、乃許其與路易士熙安諸名手、決一日之雌雄也、路易士之在美、久受一般觀衆之信仰與歡迎、近雖一度見挫於德拳王、固仍恃爲寶座會之場主、而組織拳鬬獨佳之重要台柱、此則皆就「重級」言也、餘如半重級之匈拳師樂得Gustave ROTH、自開其勝德拳師韋德WITT以後、亦經被召赴美、西方職業運動家之恃彼美爲利藪、實深察乎美人心理、爰克投其所好而所至備受歡迎、比諸他國渡重洋以勉求微利之僑胞、觸處被阻、徒勞而鮮功者、不禁有天淵之嘆矣、此外「業餘運動家」之擇尤徵聘、則由美國方面、託由歐方國際拳術協會、分別向各方面接洽云、

國術館開始徵求會員

上海市國術館徵求本年會員、已開始徵求、徵求總隊長由楊虎擔任、徵求隊共十隊、[illegible]、已約各隊長[illegible]練習云、

市一象棋競賽

▼前晚結果

（沉）烏國英	勝	吳賢華	二比〇
陳元勳	勝	戴　奕	二比〇
傅　捷	勝	趙定良	二比〇
戴　奕	勝	何　羽	二比一
蔡同濟	勝	傅　捷	二比一
何　羽	勝	胡伯良	二比一
（若）王義生	勝	孫　方	二比〇
劉　佔	勝	齊慶祖	二比〇
徐元鼎	勝	謝翁慶	二比〇
胡伯良	勝	陳文武	二比一
（鳳）孫文華	勝	吳　北	二比〇
李武向	勝	唐國仁	二比〇
俞傳耀	勝	陳開麟	二比一
鄭友賢	勝	鄭　萍	二比〇
孫文華	勝	譚友賢	二比一
鄭　萍	勝	吳　北	二比一
（戰）陳　博	勝	刁如生	二比〇
曹泰元	勝	黎康生	二比一
高榮福	勝	陳　博	二比一
（出）張子範	勝	洪蓮止	二比〇
丁福全	勝	陸寄海	二比一
（奇）徐宗文	勝	陳詩琛	二比〇
張潤洋	勝	張指民	二比〇
（制）朱雪泉	勝	姚冠凡	二比一
胡明麟	勝	李　乾	二比一
莊思道	勝	吳　俊	二比〇
彭明華	勝	錢鶴齡	二比一
鮑少清	勝	孫家通	二比〇
（同）王濟忠	勝	彭野孫	二比一

▼今晚秩序

（沉）吳賢華	對	趙定良	八時
（若）王義生	對	孫　方	八時
謝翁慶	對	徐元鼎	八時
齊慶祖	對	劉　佔	八時
（鳳）吳　北	對	陸瑞麟	七時
唐國仁	對	黃康生	七時
李武向	對	鄭　萍	七時
（戰）刁如生	對	陳開麟	七時
（出）蔣承藻	對	顧升甫	七時
（奇）陳福生	對	俞鍾友	七時
余　誠	對	張指民	七時
張潤洋	對	薛　良	七時
（制）朱雪泉	對	胡明麟	八時
姚冠凡	對	莊思道	八時
李　乾	對	彭明華	八時
吳　俊	對	潘麥通	八時
鮑少清	對	錢鶴齡	八時

一萬公尺長途賽
報名展至十六日止

虹口越野隊主辦之一萬公尺長途賽、報名加入者已有一百二十餘人、[illegible]、現已再展期三天、至本月十六日爲止、定本月二十日上午八時在虹口公園起步、[illegible]

傅作義等視察百靈廟後返綏垣

◎歸綏十三日中央社電、傅作義、王靖國、趙承綬十二日晨乘汽車由綏赴百靈廟、視察戰後情況、並慰勞前方將士、晚抵廟留宿一夜、十三日下午四時返綏、據王靖國談、自國軍克復百靈廟大廟、暨烏蘭花一帶匪軍反正後、余與傅主席趙司令等、以前方將士爲國剿匪、殊屬辛苦、爲事慰勞並視察前方實際狀況起見、因特於日昨赴廟方一行、現自百靈廟至綏垣間交通、暢達無阻、道上往來商民甚衆、並均現欣悅之色、沿途防地士氣之盛、尤屬可嘉、

國軍續向滂江進
商都匪僞軍遷移重要物件

◎北平十三日快訊社電、商都匪軍、聞綏北華軍攻陷大廟之訊息後、恐綏東華軍將乘勢進攻、無不恐慌萬狀、城門終日緊閉、一切重要物件、亦均搬往嘉卜寺及康保一帶、綏遠華軍、聞僞匪軍內屢次反攻失敗、擬以後再行反攻時、將行施放毒瓦斯彈之消息後、現正嚴加防備中、綏北華軍、攻克大廟後、現正續向滂江推進、預料綏北匪軍最後根據地滂江、不出旬日內、定當爲華軍克復、

◎北平十三日快訊社電、據今晨華人方面接歸綏電訊稱、昨日綏北一帶、未發生戰事、惟昨晨有飛機六架自商都方面飛往大廟及百靈廟一帶擲彈達百餘枚、致軍民死傷多人、房屋被燬者亦多、損失頗巨、此次攻克大廟之華軍孫長勝部隊、刻除一部留守大廟外、已有一部續向滂江推進、聞嘉卜寺已有正規軍多人開往滂江增援、企圖反攻大廟及百靈廟、惟僞匪軍內部分裂日甚、軍心頹喪、兼之華軍防務鞏固、反攻是否有能、尚屬疑問也、

◎北平十三日快訊社電、據今晨此間華人方面接張家口消息、大廟爲華軍攻陷之後、商都之僞匪軍、終日惶惶恐恐、有如驚弓之鳥、駐防於南壕塹之僞匪軍、因恐受華軍包圍、刻正逐漸向商都方面退卻中、商都城內存儲之重要軍用品、均搬運一空、嘉卜寺及商都一帶之僞匪軍、現正由日人監工指揮、晝夜趕築防禦工事、各匪軍首領、日特務機關長及關東軍部參謀長、現均群集於嘉卜寺、日夜開會不斷、嘉卜寺與東省方面之軍用飛機、每日往返數次、嘉卜寺顯已成爲僞匪軍之重要根據地矣、

國聯行政院通過
關於西班牙問題之決議案
各國務嚴守不干涉約束
向各會員國建議作最大努力
期迅速實施有效的監察制度

日內瓦十二日哈瓦斯社電、國聯會行政院、頃於午後六時、繼續舉行公開會議、當以全體一致、通過關於西班牙問題之決議案、其內容要點如下、㈠認定西班牙局勢、足以影響國際關係、甚或足以威脅和平、因此各國務當嚴守不干涉他國內政之約束、㈡向出席不干涉辦法調整委員會之國聯會各會員國建議、作最大之努力、以期迅速實施有效的監察制度、㈢對於英法兩國政府提議調解西班牙內戰一層、表示同情、決議案最末一段、建議由各國協力行動、以求西班牙內戰之人道化、並承認將來內戰停止以後、各國對於西班牙國內建設事業、殊有加以援助之必要、茲行政院特授權國聯會秘書長愛文諾遇有此種必要情形時、可由愛文諾指揮國聯會各技術機關、加以援助云、當該決議案提付辯論時、西班牙外長台爾伐育宣稱、決議案中關於西班牙內戰人道化之一節、彼可加以接受、但此種行動、應由西班牙政府提出申請、而由國聯會加以接受而後可云、

對英法提議調解表同情

意德答復英法
對調解西內戰建議不贊同

◎柏林十二日哈瓦斯社電、關於英法兩國政府提議調解西班牙內戰一事、德國政府定於本日向英法兩國政府提出覆文、

覆文今日上午發表

此項覆文即於星期一日上午發表、[illegible]

意德措詞大致相同

◎巴黎十二日哈瓦斯社電、[illegible]

國聯人士爲之失望

◎日內瓦十二日哈瓦斯社電、[illegible]

西戰轉沉寂
政府發表公報
潛艇被外艇轟沉

◎瑪德里十二日哈瓦斯社電、陸軍部頃於晚間九時三十分、發出廣播消息稱、瑪德里城附郭前線、現無戰事、北面瓜達拉瑪山地、索瑪山地、南面秦奇河沿岸、及東南面亞朗育士城一帶、戰況亦甚沉寂、惟西郊蒙克洛亞宮王宮一帶、雙方步兵、稍有接觸、該處政府軍所屬砲隊、並曾向叛軍後方陣地、開砲轟擊云、

◎西班牙亞維拉城（在國民軍手中）十三日哈瓦斯社電、國民軍當局、頃發出戰報稱、政府軍現在各路前線、尤其是北部巴斯克自治邦前線、活動甚力、維拉里爾城一帶、政府軍重復採取攻勢、但被擊退、政府軍飛機一架、並在該城附近、被擊落、此外西北部皮斯開省、瑪德里城北面瓜達拉瑪山地、東面戴魯埃爾省、戰事僅限於步槍互擊、其他各處、亦無重要戰事云、

◎伐倫西亞十三日路透電、據西班牙政府發表公報稱、今日政府之潛艇一艘、在瑪拉迦港外、被一「顯屬外國」之某潛艇用水雷擊沉、並稱、艇中之四十七人、迄今僅有三人獲救云、

政府軍發表戰報

瑪德里十三日哈瓦斯社電、國防委員會、頃於本日午後、發表戰報稱、[illegible]

汎美和平公約
（接第二版）

◎阿眞廷京城十二日路透社電、今日汎美洲和平公約、已由參加汎美洲和平大會之二十一國代表簽字、並將提交各該國議會批准、美國首席代表國務總理赫爾氏、昨日向人發表意見、謂此約實行後、當爲美洲和平之最有力保障

長命牌
力弗肝
肝臟晶體　貧血症　結劑　特效藥

冠生園
一年一度大減價
北平白梨，天津雪梨，汕頭蜜桔，售價特別便宜。

中華書局
特價七折
初版新書
特價期明年三月底止・外埠函購另收寄費照定價約一成

上海市博物館叢書・先出五種

顧繡考　徐蔚南著　一册　定價一角五分
上海露香園顧繡、馳名海內外、因不僅爲上海美術上之光榮、且足以代表我國刺繡之特色、從來考據者雖多、然斷片不詳、本書將顧繡之起源、技巧分章詳述。

上海棉布　徐蔚南著　一册　定價一角五分
棉布爲上海最大產業之一。本書敍述上海棉布之起源、類別、產銷情形、紡織工具以及織工狀況、至爲詳盡。著者研究上海歷史有年、考據詳確、內容充實。

銅鼓考略　鄭師許著　一册　定價二角五分
本書內容在糾正傳說之謬、據諸葛亮創製銅鼓之不確、證明在公元一世紀前後、南方已有銅鼓、各地現時考古發掘所得材料、爲之說明、並將現存海市博物館之銅鼓、與各處遺藏銅鼓尺寸大小、作一記錄。

漆器考　鄭師許著　一册　定價二角
漆器爲我國古代美術之一、創作最早、漢時極盛。其特色包括今日西洋抹油、噴漆、電鍍三事之長；惟此類著作甚少。作者參稽近人發掘報告及國內外大博物館之陳列實物、著爲本書。

古玉概說　胡肇椿著　一册　定價二角五分
玉器在中國古代文化上占有極重要之位置、其形制源於石器、而流行之久則亘數千年、自金屬器時代以來、用玉製器之風尚、久而不衰。本書於玉之種類、玉器之起源、[illegible]

◀尚有九月・十月・十一月初版新書多種概售特價七折▶
（丙558）12,10.

無腸公子

君有腸乎君非螃蟹當然有腸既有腸矣則須不時吞服一劑清導丸使腸管潔淨活潑壯强以免廢物淤積病菌滋生在此冬令傷風季節爲尤要焉
清導丸由其和平有效地清食道振肝臟之功統治便秘傷風牘疾頭痛使皮膚光潔口氣芬芳防腸病止痔痛
河南禹寺鎭郵政代辦所陳文卿君來書云「去冬鄙人試服清導丸覺其性質和平功力偉大確能平肝潤腸和胃保障安康爰書此以鳴謝焉」
清導丸導滯平肝盡善盡美　各藥房皆有出售或逕向上海江西路四五一號韋廉士醫生藥局購買每瓶法幣七角六瓶三元五角郵力免收

PINKETTES

閻宋余電京 擁護中央維大局
閻錫山並派徐永昌來京商承一切

◎南京十三日電、西安事變發生後、閻錫山宋哲元余漢謀諸氏、當晚接到軍政部何部長電告、十三日均有覆電到京、彙誌原文如次、㊀閻錫山電（銜略）西安變起非常、我輩自當協力共維大局、（中略）甚爲感佩、已囑次長（徐永昌字）赴京、商承一切、㊁宋哲元電（銜略）西安駐軍叛變、委座被圍、遂聽之下、至深驚駭、當此國家多故之秋、乃遭非常之變、眞國家之大不幸、諒張學良被赤色包圍鑄成大錯、除嚴加防範外、倘祈賜示詳情爲禱、㊂余漢謀電（銜略）陝變突出意表、委座以一身繫全國安危、亟望早日脫險、以安國本、而慰全民、至漢卿悍然不顧、必有其他背景、國事至此、隱憂何極、惟竭誠擁護中央、本鎭靜態度、安撫地方士民、盼隨時賜示、俾知率循、

余漢謀談話

◎廣州十三日電、自張學良叛變消息、傳到本市後、中央社記者特驅車走謁第四路軍余總司令、探詢對於此事之意見、承余總司令詳答如下、在今日國難嚴重時期、禦侮圖存、實以全國軍政統一爲先決條件、此次張學良通電主張推翻政府、復藉言諫諍、脅迫最高軍事領袖、此種舉動、至足痛心、現在實情如何、尙未得確報、然吾人相信中央政府必有相當辦法、本省僻處南疆、地方重要、本人惟有誓以血誠、遵奉中央命令、在統一政制領導之下、安定地方、維持金融、嚴防奸宄、保護外僑、以紓中央南顧之慮、並盼本省人民、各安本業、萬勿自相驚擾云云、

粵當局表示

◎廣州十三日電、余漢謀黃慕松十三日電呈中央、表示擁護政府、維持地方治安、原文如下、限即刻到、南京國民政府林主席、行政院孔副院長、軍事委員會馮副委員長、何部長鈞鑒、張逆叛變、事起非常、粵處西南、外交甚重、漢謀忝膺疆寄、誓以血誠、遵奉中央明令、在統一政制領導下、安定地方、維持金融、嚴防奸宄、一面分令通商口岸各地方軍民長官、加意保護外僑、以資鎭衞、謹貢微忱、伏乞垂察、余漢謀黃慕松叩元巳秘印、

韓復榘佈告

濟南十三日電、韓中止赴曲阜以兼魯保安司令名義佈告、略稱時局不靖、國難愈深、好亂樂禍者、往往造謠生事、有礙治安、本人夙以衞國安民爲職志、特預爲防範、凡造謠生事、擾亂人心者、以軍法從事、

何鍵願討張

南京十三日電、何鍵十三日電軍政部何部長云、南京軍政部何部長鈞鑒、當國難方殷之際、張學良竟令所部叛變、劫困全國最高領袖、破壞紀綱、極爲痛憤、除電張學良責以大義外、鍵願率三湘健兒、撲殺國賊、如何行止、惟中央之命是從、何鍵叩元辰印、

沈鴻烈電孔

南京十三日電、青市長沈鴻烈十三日電孔祥熙謂、値此大局統一、國難稍蘇之際、忽遭茲叛國劇變、痛憤塡膺、烈謹當隨時秉承中央訓示、勉力維護地方治安、知關廑注、謹此電陳、

張學良通電
京中斥其妄誕
列名共有十八人之多

[illegible]

◎南京十三日電、中央某要員、因外間對張學良通電列名人傳說不一、特就原電列名諸人、加以分析、發表談話云、張學良十二日通電、不獨內容背謬、極顚倒誣蔑之能事、即其通電列名、尤顯見脅迫背捏之一斑、査其電末列名、除張學良外、共十八人、如楊虎城、最近尙與中央要人時通消息、且據報馮欽哉・孫蔚如・均在西安被監視、已可見其一斑、至如陳調元・陳誠・朱紹良・蔣鼎文・衛立煌・萬耀煌・陳繼承・馬占山八人、奉召赴陝省、乃亦被列在內、其至錢大鈞係委員長侍從室主任、邵力子爲陝西省主席、亦被列入、此皆任何人所不能置信者、故就該電全體、列名人加以研究、則其餘之何柱國・王以哲・繆澂流・董英斌・于學忠・五人是否出諸本人意志、亦大有問題、總之、西安變局、其性質之乖謬、於此可見云、

電京普地方安
吳市長楊司令

本市吳市長、楊警備司令、昨電行政院、報告地方安謐、原電如下南京行政院鈞鑒、密自文日西安方面叛變事件發生、我等當即統率所屬及召集滬地領袖、妥籌防範地方及維持市況各辦法、現下人心平靜、地方安謐、堪以告慰、本市各界對於在戰軍人、背叛黨國劫持統帥、異常憤激、僉主中央嚴予懲處、以維紀綱、謹電奉聞伏乞鑒察上海市市長吳鐵城、淞滬警備司令楊虎元、

紛電忠告張學良
「揖盜開門重蹈國內分崩之禍 盼速勒馬護駕釋兵以全大局」
滬市各界之民意

（本埠息）自西安事變消息傳滬後、各方咸表憤慨、本市黨部總工會市農會文化建設協會等均電勸張學良懸崖勒馬、茲分錄各電文如下、

市黨部電 西安張漢卿先生偉鑒、[illegible]

各工會電 西安張漢卿先生鑒、現在國際形勢[illegible]

三團體電 西安張漢卿先生偉鑒、[illegible]

文化界電 西安張漢卿先生鑒、[illegible]

電全國聲討張
京中學術機關

◎南京十三日電、中央國立研究院・中央大學等七學術機關、十三日通電全國聲討張逆、原文如次、全國各報館均鑒、近歲擾攘外侮頻仍、張賊學良、擁兵一隅、坐失邊圉、興言死綏、久應置典、中央含宏、冀收後效、而豺狼成性、怙惡不悛、當國家統一之際、紓亂將平之時、竟乃包藏禍心、劫持統帥、搖亂國本、構成奸謀、復乃粉飾邪說、蠱惑青年、跡其用心、校其前事、此而可忍、孰不可懷、同人等情切存亡、悲深微管、逢此激變、怒氣塡膺、謹盡下情、馳電聲討、凡有血氣、盍興乎來、臨啓迫切、不盡憤懣、諸惟公鑒不宣、國立中央研究院・國立中央大學・國立編譯館・國立中央博物院・國立中央圖書館・私立金陵大學・私立金陵女子文理學院等全體同人叩元、（十三日中央社電）

今晨廣播報告時局情勢
吳市長定 下午招待各大中校長報告

滬市市長吳鐵城、定今晨九時半、在市政府紀念週報告時局情勢、同時用市府電台廣播、呼號爲XGOI、週率九〇〇度、凡本市各機關團體學校商號、以及全市市民之關心西安事變者、可注意收聽云、又定今日下午四時、在市府舉行茶會、招待各大學各中學校長、對時局情形、作詳細報告、

陳主席通電全國
務請一致督促叛者悔悟 使將委員長仍領導全國

◎鎭江十三日電、蘇省府陳主席十三日晚通電全國、略以外侮日亟、國勢瀕危、數月以來、統一雛形略具、國防建設正般、乃西安忽有脅制統帥破壞統一舉動、自亂陣線、自隳紀綱、搖動人心、痛心無旣、今幸中央已定鞏固中樞保障統一辦法、蘇省自應竭盡職責、統一意志、安定地方、以保民族生機、更望一致主張、促其悔禍、使蔣委員長仍得安全領導全國、以竟救國全功、國家幸甚、

召聯席會議
日外海陸三省 重視西安事變

◎東京十三日路透社電、日本官方接西安事變消息後、頗爲震驚、竟日開會討論局勢、備見忙碌、外務省東亞局長桑島氏、本在某島游歷、接西安消息、當即趕回東京、與有田外相晤商、歷二小時之久、此後復由海陸軍及外務三省高級人員、召開聯席會議、外務省人員、又自今晚六時起、召集緊急會議、迄至發電時、會尙未散、

◎東京中央社電、西安叛變消息、於昨晚深宵抵此、不僅各方均表示震驚、不僅晨報均以頭號大字刊載此來自滬京平地之驚人消息、各報今日且多出號外至二次三次之多、新聞記者及關心中國事務之日本人民、咸趨此間中國大使館探訊情況、雖日値星期假日、海軍省首腦部於今日午後集議、討論將來之態度、同時外陸二省亦分別集議、表示至熱切之注視、及欲明瞭因西安叛變所引起眞實情勢之熱忱、一般觀察、愈認爲日本之重行策劃共對華政策、全繫於目前西安叛變之結果、但現時則維持等待觀望態度云、

東京 十三日同盟社電、外務省十三日午後五時、有田外相堀內次官桑島東亞東鄉歐亞以下各局長天羽情報部長等各首腦部集合外相官邸、擧行重要協議、

◎東京十三日同盟社電、漢口三浦總領事十三日致公電外務省報告西安事件又天津電、日本駐華軍司令部、本日下午四時、傳田代司令官回津、擧行重要會議、

倫敦 十三日路透社電、著名遠東權威今日得路透電傳西安兵變消息時稱、此爲中國所受不良之打擊、但非爲致命之打擊、渠確信中國政府決不因此種發展之結果、而驟然與日本開戰、渠中政府足能應付大局、渠意勘平叛變、不致有大困難云、

華盛頓 十三日國民新聞社電、此間官方尙未得關於西安事變之正式消息、故不願發表任何批評、惟對於此項突如其來之事變、非常驚奇、若干方面則以爲局勢或不致如最初傳來之嚴重云、

巴黎 十三日哈瓦斯社電、關於中國陝西省西安事變、此間各報均在封面發出消息、但因得訊太遲、多未能加以評論、其中急進社會黨「共和報」、對於此次事變、表示焦慮、深以引起嚴重之影響爲念、

羅馬 十三日哈瓦斯社電、關於中國陝西省西安城事變、政界人士頃紛紛加以評論、咸謂此乃第三國際活動所產生之新形勢、各報並以大字標題、在封面發載事變消息、其中「羅馬人民報」載稱、此次事變、實乃共產黨在遠東從事煽動之結果」、「一使者報」載稱、張學良自數月以來、卽欲與莫斯科合作、「意大利民聲報」名記者蓋達宣稱、「張學良所耗費之金錢與軍械、必係取給於蘇聯、自無疑義、

滬外交界

昨據記者探悉、在滬各國使領外交人員、對於張學良之叛變、咸予深切注意、英・美・日・俄・意・德等國領署、昨雖値星期、仍照常辦公、搜集情報、分電其本國政府、意大使羅亞谷諾、平時在海格路官邸辦公、昨日上午、特親蒞靜安寺路領署使館辦事處、指揮一切云、

各地對陝事
咸表異常震驚
對張憤慨且深爲惋惜

◎成都十三日電、西安事變發生後、此間人士聞訊、均異常震驚、對張學良深惡痛絕、

◎天津十三日電、陝西之變傳抵此間後、各方甚爲震憤、一般人士對蔣委員長極關心、市當局勸市民鎭靜、以應付此非常局面、目前地方治安如恒、

◎保定十三電、張學良叛國消息傳到此間、全市均極震憤、對張表示憤恨而惋惜、

◎北平十三日電、萬福麟前來平料理私事、並訪宋哲元有所晤談、茲以事畢、於十三日下午二時半返保、

◎徐州十三日電、此間各銀行對陝省暫停匯兌、

對西安事變憤慨
滬市各界

（本埠訊）張學良在陝率部叛變、滬市各界、莫不痛恨、市商會等商工學農各團體昨日均電呈中央擁護處理辦法、並請中央貫徹禦侮救國、同時肅清匪共之一貫主張、另電張學良促其迅速覺悟、尤其市商會・地方協會・銀行業・錢業・輪船業三同業公會等五團體、經電西安張學良、請其以國家民族爲重、並應切實保護蔣公安全、維持大局云、

黨部開擴大紀念週 本市黨部[illegible]

總工會亦開緊急會 又市總工會[illegible]

地方協會開緊急會 張學良稱兵叛變後、地方協會[illegible]

政會昨開會
討論時局甚詳
何應欽等均相繼報告

◎南京十三日電、中央政治委員會十三日午後三時、在中央會議廳開第二十九次會議、出席委員朱家驊・戴傳賢・林森・陳果夫・居正・王陸一・周啓剛・于右任・程潛・陳紹寬・梁寒操・丁惟汾・張繼・馮玉祥・李烈鈞・孫科・李文範・吳鼎昌・吳敬恒・陳璧君・馬超俊・孔祥熙・王世杰・陳公博・張道藩・張嘉璈・朱培德・陳立夫・張群・何應欽、居正代主席、由軍政部長何應欽・外交部長張群・行政院副院長孔祥熙相繼報告、各委員並討論甚詳、至六時始散會、

留滬各中委
與中央商辦法
昨先後搭乘車入京

本埠訊、張學良率部叛變消息傳出後、全國震驚、十二日晉京要人、有孔祥熙・蔣夫人宋美齡女士・黃紹雄・朱家驊等、此外留滬要員、如元老王寵惠・張靜江・李石曾諸氏、均接到中央急電邀請、王氏等業於昨日各班車先後入京、與中央各要員商討應付辦法、同行者尙有劉維熾・彭學沛・覃振・褚民誼・王法勤・楊虎・李石曾・蔣伯誠・楊庶堪・薛篤弼等多人、至吳市長車晉京、嗣因滬上要公急待處理、故臨時展緩云、

蔣夫人抵京
孔祥熙亦同到
各要人均紛往致候

◎南京十三日電、蔣夫人宋美齡十三日晨由滬乘車抵京、下車後、卽赴孔邸休息各方多紛紛前往致候、

◎南京十三日電、孔祥熙・鄒琳・徐堪・黃紹雄・傅汝霖十三日晨由滬乘車抵京、財部高級職員魯佩璋・李儻・高秉坊等均到站歡迎、孔下車後、卽赴私邸邀何應欽・朱培德・葉楚傖等有所商談、

西安事變發三電
本市各同業公會爲
勸張學良覺悟請楊虎城轉圜 希望中央俯順民情妥善處理

本市各業同業公會爲西安變事、昨電勸張漢卿幡然覺悟、並請楊虎城、就近轉圜、茲分錄原文如下、

電張漢卿 西安張漢卿先生鑒、[illegible]

電楊虎城 西安楊綏靖主任鑒、[illegible]

電呈中央 本市綢業[illegible]

長命牌 力弗肝 肝臟製劑之最精者 貧血患者之救星

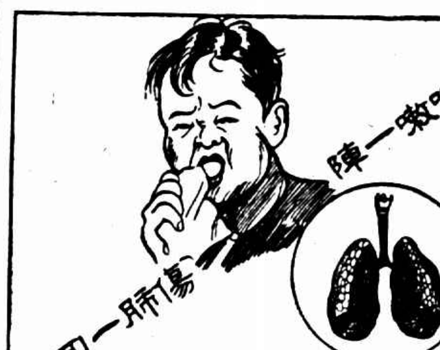

兜安氏 補肺聖藥 止咳藥片

咳嗽使肺部頻受震盪最足傷肺 兜安氏補肺聖藥及止咳藥片均有止咳消痰之功最宜於治療傷風咳嗽及氣管炎等症患者宜及早服之

兜安氏西藥公司啟 上海江西路四八九號

藥房均售

力是母 蛋黃素精魚肝油

健腦益智 補肺壯身

自「力是母」問世以來，吾人始獲得一最有效最完善之補劑

每瓶一元 各埠分店各大藥房均售 上海太和大藥房發行

哄動上海 冠生園大減價

紅燒牛肉 半價 每聽二角

飛機聽糖 半價 每只二角

大滬舞廳

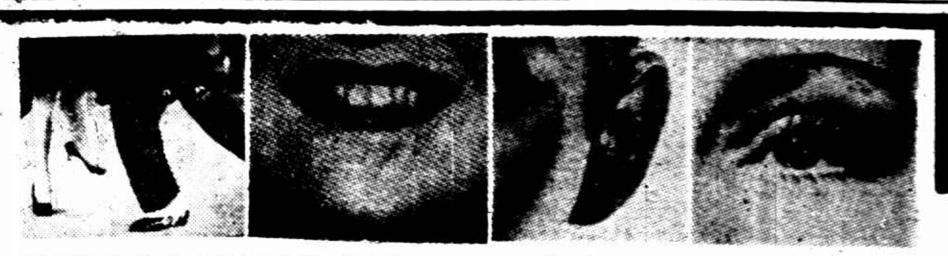

看！　聽！　歌！　舞！

熱情

全滬舞場從未有過之偉舉

本廳兩大貢獻

●自十二月十四日起十九日止

歌韻大會

1 凡參加本歌韻會皆得獎賞
2 獎品新自美國運到貓頭鷹數百只凡參加本歌韻會各得獎一只
3 參加手續請即日或即晚在本廳登記每晚以十二名為限
▲在大會期間內凡一次購滿舞票五元特贈鸞鶴牌花露水一盒
▲本廳茶舞每日下午四時起男女來賓奉送香茗八時為止

預祝聖誕佳節

聯合贈品

五洲大藥房
金賽製藥廠
華納公司
新星西藥行

名貴出品●奉送來賓

地址　靜安寺跑馬廳畔

電話　三〇七一〇

奔放

廳

OK商標　歌亞司公

地址：上海靜安寺路七○號新舞台對面　電話九○五一九號

保用五年　免費修理
週率準確　毫無隔音

弗交貨失之
出品精美價廉
各式無線電收音機
本公司工程師精工裝製
裝配各種收音機
本公司自開業以來信譽卓著

型號	減售
No.401交流四燈機	減售$ 9.00
No.501交流五燈機	減售$10.00
No.414週率式交流四燈機	減售$20.00
No.515週率式交流五燈機	減售$24.00
No.403特等交流四燈機	減售$12.00
No.505飛機式交流五燈機	減售$25.00
No.504外差式交流五燈機	減售$36.00
No.602外差式交流六燈機	減售$44.00
No.701外差式交流七燈機	減售$52.00
No.603外差式六燈旅行機	減售$48.00

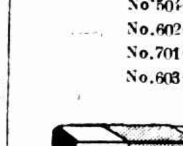

本公司備有精密儀器製造外差式最新
式發音八脚動圈管空真國美用採手拿
亮清晰勝過歐美來迎各界試聽

茂昌眼鏡公司

總店民國路老北門口
支店南京路大新公司西首

贈送精美日曆
購貨多少一律贈送精美一九三七年新日曆一組

貨真價實
獨步全國

設廠自製直接定貨
品質高超售價最廉
驗目配光最為準確
貨價不合包退包換

平等閣筆記
每册大洋八角毛邊紙大洋一元
有正書局

現買現購票碼字期券未同國元字在保存貨其未對航頭一可幣未同貨購發號一卅空獎字得一二退價

招商局船期廣告

江華　快輪准於十二月十四日星期一開往溫州
建國　快輪准於十二月十六日星期三下午二時開往威海衛煙台天津
新江天　快輪准於十二月十五日星期二下午五時開往漢口沿途各埠
海利　快輪准於十二月十六日星期三下午二時開往…
新豐　快輪准於十二月十九日星期六下午四時開往汕頭香港廣州
海晏　快輪准於十二月十四日星期一上午十時開往寧波
新祥　快輪准於十二月十五日星期二下午二時開往福州
海貞　快輪准於十二月十五日星期二下午二時開往汕頭香港廣州
公平
大順　快輪准於十二月十五日星期二上午九時開往青島
新銘
康

西班牙國民軍佔領瑪德里附近村莊後在營幄外分給食物與貧苦兒童

新任日艦隊司令 長谷川抵滬

派駐我國之日本第三艦隊新司令長谷川、業於昨日下午二時、乘旗艦「出雲」號抵滬、預定暫留駐滬上云、

發表談話

同盟社上海十三日訊、新任第三艦隊司令長官長谷川中將、本日下午一時半乘旗艦出雲抵滬後、發表書面談話、略謂本人奉命就任第三艦隊司令長官、十二月八日在青島繼任事務、今日始到上海、第三艦隊由第十第十一戰隊第五水雷戰隊及駐滬陸戰隊而成、其警備區域、北自渤海、南至廣東之中國全岸、及長江沿岸、直至重慶、任此廣大區域保護日本名譽權益、及日僑生命財產、本人殊感責任重大、中日兩國人民過去曾有多次困難經緯、而未得解決之諸問題、尚有殘存、日本海軍既有決心以公正態度解決此等問題、然吾人深信中日兩國人民在終局必要協和相助、而為人類福祉世界和平應有貢獻、

及川抵東京

◎東京十三日同盟社電、由第三艦隊司令長官轉任航空本部長之及川中將、十二日下午到東京、十七日入皇宮覲見日皇陛下、上奏任華任務、

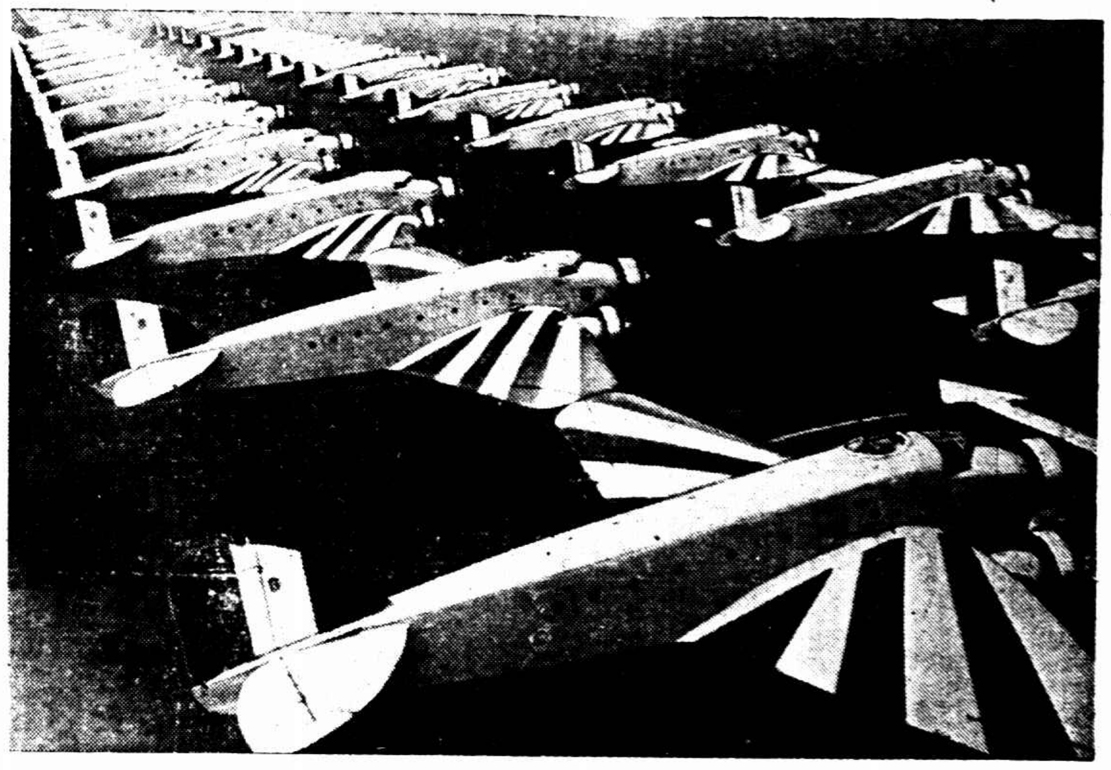

意大利新型轟炸機

松室將赴海拉爾 松井今日由津赴平

◎北平十三日中央社電、松室孝良談、余定十九日赴海拉爾、就騎兵第四旅團長職、余之繼任人松井、十四日午由津來平視事、松室對張學良叛變、不願發表意見、惟希望中日精誠合作、尤其對於開發華北實業、日方甚願協助云、

本田謁見川越

新任日本駐華大使館海軍武官本田忠雄少將、於十二日乘輪抵滬履新、當晚即與前任海軍武官佐藤脩會晤、本田將於十三日晨十一時謁晤駐華大使川越、並定明後日分訪海軍部長[illegible]作抵任後首次拜訪、[illegible]

陳中孚由平赴津

◎北平十三日電、陳中孚十三日下午四時赴津公幹、

二會均展期舉行

上海市商會地方協會、紅十字會總會等[illegible]

田代由平返津

◎北平十三日電、田代橋本前來平拜訪此間當局、並檢閱平通豐各地駐軍、茲以事畢、於十三日下午一時、偕橋本及日軍官二十餘人乘車返津、

奎松離粵返港 定十六日乘輪返菲

◎廣州十三日電、奎松十三日晨由香翰屏宋子良等陪同訪晤黃慕松余漢謀、略談即辭出、並與余漢謀香翰屏同車巡赴燕塘中央軍分校檢閱、下午偕同來各員乘附掛專車返港、轉輪返菲、

◎香港十一日電、菲總統奎松、十三日午由省乘車返港、定十六日返菲、

林主席返抵京

◎南京十三日電、林主席十三日下午一時半、偕參軍長呂超、海軍陳訓泳、由國[illegible]到碼頭歡迎者有鄭家彥・馬超俊・陳紹寬・王用賓等[illegible]共一百餘人、停泊江面之我國軍艦・通濟・海籌等艦、鳴禮砲致敬、主席登岸後、即換乘汽車返私邸休息、

[illegible]原定今日（十四）下午四時在市商會舉行[illegible]文化界[illegible]

劉湘今日返成都

成都十一日電、劉湘前應病請假返大邑原籍養痾、茲以假期已滿、定十四日乘專車返省、主持軍政要務、

黃紹雄抵京將赴鄂

◎南京十三日電、黃紹雄十三日晨由滬乘車抵京、下車後即赴私邸休息、聞定日內赴鄂履新、

軍委會令閩省府 保管鄭成功兪大猷兩墓

◎福州十三日電、軍委會令閩省府保管鄭成功・兪大猷兩墓、藉以發揚先烈偉業、啓發人民愛國思想、省府已轉飭南安晉江兩縣辦理、

日德防共委會 日本委員內定

◎柏林十二日同盟社電、日德兩國政府設立反共協定委員會、交換關於共產國際活動之情報、並研究防共措置、日方委員決定如次、駐柏林大使武者小路公共、大使館參事官井上庚二郎、陸軍武官大島浩、內務省小林事務官、

胡木蘭昨抵滬 孫科夫人同輪

胡漢民之女公子胡木蘭女士、乘輪離港北來、昨午到滬、據悉胡女士此來、係向中央接洽胡故主席[illegible]地事宜、將於日內晉京一[illegible]陳淑英女士、上次隨同孫[illegible]返抵滬、[illegible]亦於昨午乘輪

時報京滬路客車時刻表

（中華民國二十五年八月十五日起實行）

京滬線　上行車　下行車

[illegible]	[illegible]

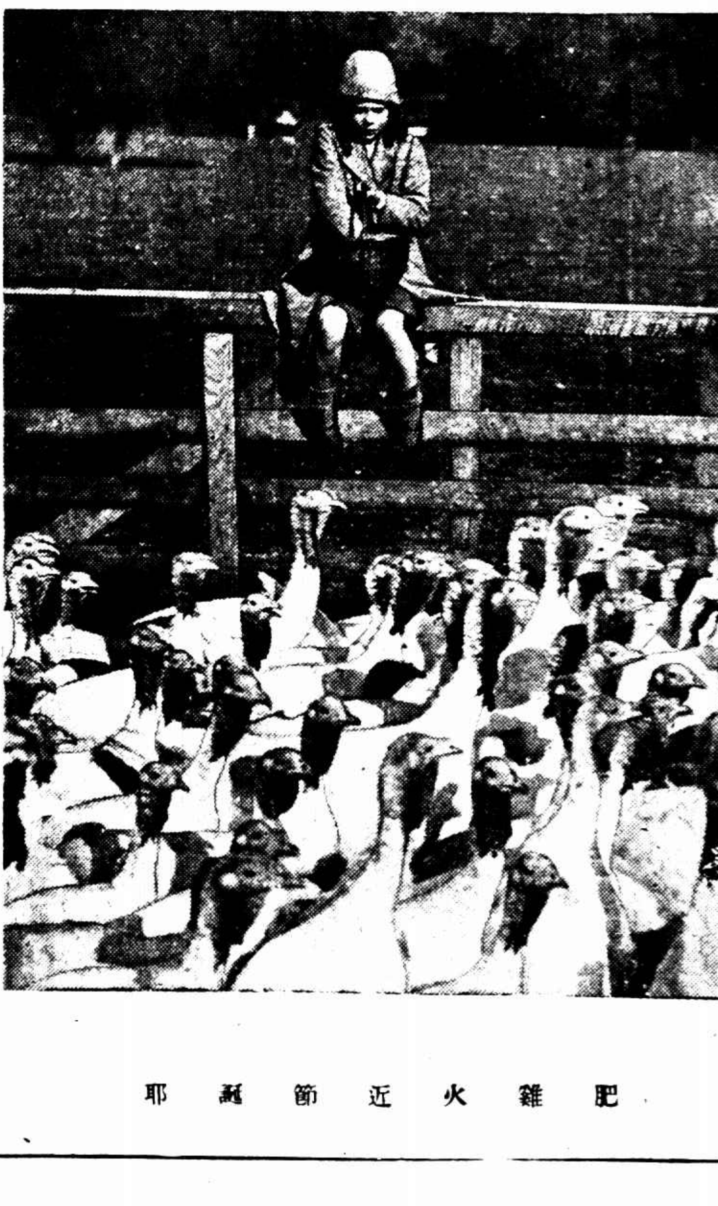

耶誕節近火雞肥

先施公司五樓　舉行兒童世界

●助長兒童興趣●增進兒童智識●
●激發兒童愛國觀念●養成兒童尚武精神●
●是小朋友們有益的娛樂園●

配景一部
百靈廟之全景
歸化錫拉圖招之白塔
西北邊遠運輸情形
康藏喇嘛之祈禱柱
綏軍抗匪之戰況
綏遠新城之街景
中山陵前公民訓練
包頭車站一部

兼設力士電影院　放映有聲教育影片
茲為減免擁擠計發售入場券每張二角憑券在本公司各部購貨十足收用

冬節時令貨品一律廉售

五金部
廿寸國貨鋼精提蒸鍋每隻九角
廿寸國貨雙木耳鍋每隻八角半
精蒸鍋
廿二寸國貨白雙耳鋼精蒸鍋每隻一元

罐頭部
馬寶山五磅裝白瓷罐什錦餅干每罐特價一元二角五分原價二元五角
香港大號奶油雞蛋捲每聽特價五角

疋頭部
紫羔大衣絨每碼特價六元七角半
雙面維也納每尺特價一角五分

南菜部
黃唇魚膠片每斤特價十元
本牌陳皮梅每盒特價五角

綢緞部
廿二寸法國絲絨旗袍料每件九元五角
卅六寸法國夾銀絲絲絨旗袍料每件十五元半

女式部
婦女羊毛外套每件特價六元半
摩登三角圍巾每條特價七角半

徐重道國藥號總分十一家聯合大減價大贈品

購貨一角以上起贈　期限一月

人參再造丸
參燕百補膏
配煎膏茲藥

接方　送藥　代客　煎藥

電話　日間九一一二二號　夜間八一五一四號

總號　上海愛義泥橋　西城路文海號

第一分號…　第二分號…　第三分號…　第四分號…　第五分號…　第六分號…　第七分號…　第八分號…　第九分號…

萬壽堂國藥號
法院許可和解債務
負債總額七萬餘元 定念九日開債權會

[illegible]

前方需要 救護藥品

[illegible]

南翔到難民

[illegible]

存滬古物 第二批今運京

故宮存滬古物、因首都已設立古物保存所、曾於八日十一日兩次先後起運二批、共計八千〇〇六箱、現古業已分別在京保存、古物保管委員會已定今日將存滬古物、辦理第一批起運、仍委托茂泰洋行代爲裝運、分裝專車運京、

田波烈今晨返英

[illegible]

全市歌界聯合 播音按紋

[illegible]

駐滬美領銷假

[illegible]

本市普考二試 定期舉行

[illegible]

南市四路汽車 駛楓林橋

[illegible]

法公董局征收藥劑捐
國藥業咸拒絕繳付 公會將開大會討論

[illegible]

明善堂大減價十天

[illegible]

龍文書店之新猷

[illegible]

馮超爲南通崇敬中學募捐

[illegible]

中央儲蓄會明日抽籤

[illegible]

名醫專家朱葆沂醫士秘製 **痔** 一服斷根

本所化痔神丸及痔漏… [illegible] 上海貴州路（新光戲院西）口仁壽藥局發行

本行專備紅色喜事轎車

車內特備繡花街簾 包全天實洋十六元 出租轎車 送客一元 一開車喜封酒力飯金 一應在內另加二元

電話 九三〇〇〇

億太汽車公司啓 四馬路大新街

遺精早洩 威力生 外用妙藥 立擦立愈 安全無弊

「威力生」爲固精強腎之外療聖藥專治遺精早洩凡男子性機能衰弱精力不足兩性時間不暢生殖無能搽後十分鐘見效靈妙快感安全無弊實價每瓶一元五角上海天津路廣西路口永華大藥房發行先施公司後外埠函購寄費加一 招請各埠藥房經理 簡章備索

商業部註冊中國首創第一家

精益眼鏡總公司

驗光準確 儀器精良 品質高尚 價格平廉

配眼鏡決不能如購普通物件可比，因爲戴不合光度之眼鏡，對於智識及精神，均有莫大之阻礙，本公司爲全國最進步之眼光學專家。

請戴高超無上之 科視明眼鏡片

質料純粹，極爲精良，誠爲有益可靠之眼病救星，視覺不健全者戴之，日光明晰舒適，能恢復天然視線，與健全者一樣。

總公司 上海南京路七百九十八號 分公司 北平 天津 南京 香港 濟南

蝴蝶牌 潔白葡萄乾

含有多量之鐵質 及豐富之滋養料

香甜適口 補血強身 老幼可食 餽贈咸宜

茲爲推廣普及起見自十二月十二日起

特假座 晉隆飯店 南京路虞洽卿路口

午餐或晚餐 每客一律奉贈一盒 贈送三天 ▲今日最後一天▼

上海成茂食品公司謹啓 法大馬路六一號 電話八二五〇六

新新花園

門票小洋二角買一送一再贈一張

精神團 （日）賭徒 （夜）啞鴛鴦

鐘社標準話劇 各界煩演 **賽金花**

積慶班 （日）中本鸞鳳釵 （夜）七本兄弟慘

維揚班 （日）小白菜 （夜）彩雲球

玉韻樓 （日）麻地 （夜）拔眉探監

（日）秦雪梅

新聲大劇場大京班 **二本封神榜**

今天夜戲獻演 彩排新戲日戲停演明天起日夜開演

日戲 … 夜戲 …

中國唯一專門建築新型舞台劇場 **皇后劇院** 南京路虞洽卿路口 電話九一九五九

王美玉 倪明星 張振心 王君達 王雪艷 汪優遊 錢慶慶 張大公 秦哈哈 陳先畏

中國戲劇從未有的創作新型皇后古裝艷情名劇

第二集 華麗緣

王君達先生精心編導 王美玉 蘇映雪 韋勇達

▲佈景新製▼ 昭陽宮 孟麗君閨閣 熊舉人大廳 ＝下列三景連環變化當場出彩＝ 韋勇達山寨石室 奇怪棺材 劉府新房昆明湖邊

白濁·梅毒·橫痃·下疳

出立醫證 限日斷根 一概祇取 **五元** 針電藥費完全在內

本院爲全滬信譽最著之花柳專科醫院，主任醫師周福民精究花柳病理，經驗豐富，手術敏捷，治愈病家不計其數，不論白濁，梅毒，橫痃，下疳，婦女白帶，無任何花柳性病，及其他一切花柳病症，… ▲茲爲… 由主任醫師親自診察…

最新設備 長短波透熱電 紫外線照射燈 鐳亞斯療濁機 最高倍顯微鏡

院址 三馬路浙江路西首 老東方旅社斜對面 **天濟醫院** 診病時間 上午九時起至晚八時止 星期照常

大舞臺 鑫記 地址二馬路 ▲電話▼ 九〇二〇〇 九二〇〇〇

◉今夜公演◉ **十三本西遊記**

演期無多 ● 趕快來看

預告 續演神秘奧妙機關彩景連台好戲 **十四本西遊記** 排練純熟 不日公演

日戲價目 三樓一角 二樓二角 四角 正廳三角 五角 夜戲價目 三樓一角 二樓二角 三角 正廳四角 八角 九角

新光大戲院 電話九四四九九

今日本院獨家映公藝華公司全部有聲鉅片

廣陵潮

監製 嚴春堂 製片主任 嚴幼祥 編導 陳鏗然

袁美雲 ◀主演▶ 王引 路明 江秋 秦桐 梁生 趙娜 姜修 劉繼 楊如 葉秋心 …

（時間）二時半 五時半 九時一刻 （座價）樓下四角 樓上一律六角 一元

凡中國公民持有中國貨代價券者可享一律優待本院公司辦法

無疑的是本年度國產影片巨擘

先施樂園

門票小洋兩角買一送一

安樂大劇場文武京戲全體藝員日夜登台

湯桂芳 何如 趙昌 胡官 王樓 張宸 王其昌 王寶蓮 應美艷 夏雲廷 汪艷 陳琴 花月 張勝猴 …

（日戲）三頭關 趕山 四日 （夜戲）八本狸貓換太子

永安天韻樓

新聘華北評戲團海上獨一蹦蹦戲

陳玉林 鄭月樓 花麗仙 張彩蘭 蓋麗霞 鈺靈芝 花月亭 徐笑居 李福安 …

（日戲）周紫琴 （夜戲）德孝雙全 勸愛寶 絲絨計

影戲場日夜開映 新時代公司出品中國第一滑稽巨片 **王先生過年**

新柳社 胡恨生 王少白 電影明星 夏佩珍 湯桂枝 黃萍艷 維慧因 （日戲）十姊妹 （夜戲）紫羅蘭

大京班全體藝員日夜拿手好戲 （日戲）武打 （夜戲）四進士 三本火燒紅蓮寺

海上第一老牌滑稽 江笑笑 鮑樂樂 每晚登台

大新遊樂場 八大場子 念二名班

全場開放水汀·座位概不收費

新世界 上海 南京路虞洽卿路 電話九三〇六四

門票壹角買一送一

大京班 （日戲）探親家 刺媳 英雄比武 賀后罵殿 寶蓮燈 （今夜開演）五本 **樊梨花**

中央大戲院 電話九六一六二 九二七八〇

座價 時間 … 藝華影業公司本年度傾全力製作 …

百寶圖 岳楓導演 王引 周璇 王次龍 關宏達 主演

黃金大戲院 法租界八仙橋 電話八二一二二

王芸芳 小楊月樓 麒麟童 劉漢臣 王桂卿

◀今夜初次獻演▶ 佈景偉大 奧妙無窮 **四本封神榜**

共舞台 未記 地址愛多亞路 電話八四八〇八

今夜初次新演 **第九集 火燒紅蓮寺** 火速預定座位

完全科學作用 **無線電飛人** 本台最新發明

價目 樓上一角 三角半 六角 樓下二角半 四角半 八角

回力球 每晚八時起賽 星期日加日場

1 杜樂仙 2 卡禮加 3 依甲蘇 4 安杜利 5 賈多 6 泰寶達 | 1 阿拉那 2 古巴龍 3 皮浪多 4 蘇維沙伯 5 后蘭多 6 色拉伊